PORTE PAGO

EL SIGLO

EDICION DE 14 PAGINAS

Año L.—Núm. 14,349 | Montevideo, Domingo 14 de Julio de 1912 | Redacción y Administración, Rincón 154 al 158

EL SIGLO

ORGANO DE LAS CLASES PRODUCTORAS

Director: JUAN ANDRES RAMIREZ

COLABORADORES

Doctor Cárlos María de Pena
" Martín C. Martínez
" José Irureta Goyena

Los colaboradores no tienen solidaridad con las opiniones de la dirección, ni ésta con las que aquellos emitan.

DIARIO DE LA MAÑANA

FUNDADO EN EL AÑO 1863

Precio del ejemplar: 4 centésimos

TARIFA DE SUSCRIPCION

	Capital é Interior	Exterior
Por un mes. . .	$ 1.00	1.50
" tres meses. .	" 3.00	4.50
" seis meses. .	" 6.50	8.00
" un año . . .	" 10.00	16.00

EL SIGLO se envía directamente por correo á toda persona que lo solicite, debiendo acompañar el importe de la suscripción adelantado que le corresponda por el tiempo que se pida de acuerdo con la tarifa que precede.

Los pedidos para el interior de la República, serán atendidos por cualquier número de días á razón de 4 centésimos por ejemplar. El importe de las suscripciones pueden enviarse por las sucursales del Banco de la República por giro postal, por las agencias de transportes ó en estampillas de correo.

Todo lo que se refiere á suscripción, cambio de domicilio ó inserción de avisos, deben dirigirse á la Administración.

Toda otra correspondencia debe ser dirigida á la Dirección.

Gerente: ANDRES CARRIL.

TELÉFONOS

"Cooperativa" . . . . Dirección
. . . . Administración
"La Uruguaya" N.o 480 . Dirección
" N.o 323 . Administración

NOTA—Se ruega á las personas que pidan comunicación lo hagan á la oficina que corresponda, para evitar demoras.

LA GERENCIA.

AGENTES DE AVISOS EN EL EXTERIOR

En Francia, Inglaterra, Bélgica y Suiza: L. Mayence y Cía, rue Fronchet 9 (París).

En Buenos Aires, para avisos y suscripciones: Isauro P. Arguello, Avenida de Mayo núm. 1032, 2.o piso.

INDICADOR

JUZGADOS DE PAZ

1.a sección: Plaza Independencia 72, (Norte), Enrique de León.—2.a id, Treinta y Tres 97, José Puig y Maciel.—3.a id, Sarandí 281, Juan B. Brown.—4.a id, Liniers 188, Alfredo Costa Gutiérrez.—5.a id, Yaguarón 356, Horacio D. Vigil.—6.o id, 18 de Julio esquina Yaguarón, César Schiaffino.—7.a id, Cordón, Magallanes 122b. José M. Reyes Lerena.—8.a id, Aguada, Agraciada 397 (altos), Arturo Semería.—9.a id, Villa Colón, Julio Raíz.—10.a id, Villa de la Unión, 18 de Julio, Eduardo Artecona.—11.a id, Maroñas, 18 de Julio 527a, Juan Villalengua.—12.a id, Reducto, San Fructuoso 51, Rodolfo Brunel Solsona.—13.a id, Villa del Cerro, Grecia 140, Sebastián Robaina.—14.a id, Paso del Molino, Olivos 51a, Pablo R. Lamela.—15.a id, Tres Cruces, Lavalleja 38, Ventura Fernández.—16.a id, Barra de Santa Lucía, José L. Sachi.—17.a id, Miguelete, Paso de Mendoza, Ramón Zaballa.—18.a id, Pocitos, Joaquín Requena 130, Vicente Borro.—19.a id, Justicia número 106, Antonio R. de S. Bastos, juez de Paz.—20.a id, Pantanoso, Continuación Agraciada 104, Carlos E. Muñoz.—21.a id, Sayago, Millán y Raffo, Julio Arizaga.

ASISTENCIA PUBLICA

1.a sección: Cerrito 194, de 2 á 3 p. m.—2.a id, 18 de Julio 467, de 8 á 10 a. m.—3.a id, Miguelete 313, de 10 á 11 a. m.—4.a id, Santa Fé 54, de 10 á 11 a. m.—5.a id, Agraciada 913, de 7 á 8 a. m.—6.a id, 18 de Julio 126 (Unión), de 8 á 9 a. m. y de 1 1/2 á 3 p.m.—7.a id, Defensa 52, de 7 y 30 á 9 a. m.—8.a id, Villa del Cerro.

SERVICIO NOCTURNO DE URGENCIA

Mercedes 223

Horario: de 9 p. m. á 7 a. m.—Teléfonos: Compañía Telefónica de Montevideo N.o 76, (Cordón)—Sociedad Cooperativa Telefónica Nacional N.o 25.

SERVICIO DE VACUNACION

(Gratuito)

Isla de Flores 234.

HOSPITALES

Hospital Maciel: 25 de Mayo entre Maciel y Guaraní.—Id Militar: 8 de Octubre entre Cibils y Larrañaga.—Id (Pereira y Rosell) de Niños: Bulevar Artigas y Brandzen.—Id Italiano, 18 de Julio esquina Bulevar Artigas.—Id Asilo Español: Avenida General Garibaldi.—Id Británico: Juan Lindolfo Cuestas 77.—Id Fermín Ferreira, calle Larrañaga, (Buceo).—Id Vilardebó: Millán 231.—Id Asilo Luis Piñeyro del Campo, calle Larravide núm. 79, (Unión).

Consultorio "Gota de Leche", Mercedes núm. 295.

COMISARIAS

De Aduana: 25 de Agosto 274.—1.a sección: 25 de Mayo 85.—2.a id. Camacuá 15.—3.a id. Daymán 112.—4.a id. Cuareim 230.—5.a id. Colonia 300.—6.a id. Constituyente 105a.—7.a id. Salsipuedes 212.—8.a id. Justicia 123.—9.a id. 18 de Julio 914.—10.a id. Pereira 98 (Pocitos).—11.a id. Agraciada 438.—12.a id. Reducto 172.—13.a id. Avenida General Flores 261.—14.a id. Sierra 86.—15.a id. 18 de Julio 127.—16.a id. Pueblo Ituzaingó 121.—17.a id. Camino Mendoza.—18.a id. Agraciada 716.—19.a id. Aurora 81 (Pantanoso).—20.a id. Millán 692.—21.a id. Colón.—22.a id. Camino á Melilla.—23.a id. Camino del Medio (Rincón del Cerro).—24.a id. República Argentina 97, (Cerro).

Correos y Telégrafos Nacionales—Oficina Central: Sarandí 207.

Consejo Nacional de Higiene—Rincón 26.

Asistencia Pública — Dirección General: Rincón 23.—Consejo: Uruguay 41.

Biblioteca Nacional—Caiguá entre Avenida 18 de Julio y Rivera. Horario de invierno: Días hábiles de 1 á 6 p. m.

Museo Nacional—Días de visita jueves y domingos, de 12 m. á 4 p. m. — Buenos Aires y Bartolomé Mitre.

Museo y Biblioteca Pedagógica — Plaza Libertad 22.—Días hábiles de 1 á 5 p. m.

Archivo y Museo Histórico Nacional — Cerrito 265.

Dirección General del Registro Civil — Canelones 143.—Horas de oficina de 11 1/2 a. m. á 4 1/2 p. m.

Oficina de Verificación General de Pesas y Medidas—Piedras 79.

Oficina de Trabajo — Pérez Castellanos núm. 120.

Instituto Meteorológico Nacional—Cerrito 2 (3er. piso).

Cuerpo de Bomberos—Yí y San José.—Teléfono Cooperativa.

Casa de Desinfección—Carmen 59.—Teléfono La Uruguaya (Cordón) 523.

Hotel de Inmigrantes — Guayabos 24 (Bella Vista).

Consejo de Protección de Menores—Soriano 63.

Consejo Penitenciario—Convención 87.

Luz Eléctrica—Depósito Daymán 103.—Teléfono La Uruguaya (Central) 1010 y La Cooperativa.

Instalaciones—Daymán 101. Teléfono La Uruguaya (Central) 125.

Usina Arroyo Seco—Teléfono La Uruguaya (Paso) 118 y La Cooperativa.

Usina Yerbal.

Compañía del Gas—Administración 25 de Mayo y Juncal.

Aparatos—25 de Mayo 435.

Compañía de Aguas Corrientes—Administración, Zabala 145.—Teléfono La Uruguaya 348 (Central) y La Cooperativa.

Talleres—Colonia y Yaro. Teléfono: La Uruguaya 445 (Cordón) y La Cooperativa.

Dirección de Cementerios—18 de Julio y Avenida de la Paz (Palacio Jackson).—Horario: Días hábiles de 10 a. m. á 5 p. m.—Feriados: de 10 a. m. á 1 p. m.

CONSULADOS EXTRANJEROS EN MONTEVIDEO

Argentina, Solís 48.—Alemania, Piedras 354.—Austria-Hungría, Rincón 79.—Bélgica: Juncal 135.—Bolivia: Misiones 157.—Brasil: 25 de Mayo 257.—Chile: Juan C. Gómez 197.—Colombia: Piedras 138.—Costa Rica: Cerrito 130.—Cuba: Río Negro 121, 2.o piso.—Dinamarca: Cerrito 118.—España: Bartolomé Mitre 25.—EE. UU. de Norte América: T. y Tres 59.—Inglaterra: Paraná 22.—Italia: Colón 146.—Méjico: Solís 49.—Noruega: Piedras esquina Solís.—Paraguay: 25 de Mayo 226.—Perú: Colón 107.—Rusia: San José 37.—Suecia: San José 37.—Suiza: 18 de Julio 827 b.

FERIAS FRANCAS

Martes—Calles de Río Negro y Miguelete.

Miércoles—Larravide y 18 de Julio (Unión).

Jueves—Calles Constituyente y Maldonado.

Viernes—Plazoleta Treinta y Tres y 25 de Agosto.

Sábados—Costado Norte de la estación de La Transatlántica.

Feria dominical—Calle de Yaro.

FERROCARRIL C. DEL URUGUAY
SALIDAS DE CENTRAL

Para **Melo**—Los lunes, miércoles y viernes, á las 6 de la mañana.

Para **Mercedes** — Los lunes, miércoles, viernes y sábados á las 6 y 45 de la mañana.

Para **Río Negro**—Todos los días á las 7 de la mañana. Los domingos, martes, jueves y sábados á las 8 y 45 de la noche.

Para **Minas**—Los lunes, miércoles, viernes y sábados á las 7 y 50 de la mañana y los domingos, martes y jueves á las 7 y 55 de la mañana.

Para **Nico Pérez**—Los lunes, miércoles, y viernes á las 6 de la mañana. Los domingos, martes, jueves y sábados á las 8 y 35 de la mañana.

Para **Colonia**—Los domingos, martes y jueves, á las 9 y 25 de la mañana.

Para **Maldonado**—Todos los días á las 9 y 40 de la mañana.

Para **San José**—Todos los días, á las 9 y 50 de la mañana á las 5 y 15 de la tarde.

Para **San Ramón**—Todos los días á las 4 y 45 de la tarde.

Para **Pando**—Todos los días á las 5 y 30 de la tarde.

Para **Santa Lucía**—Todos los días á las 6 y 15 de la tarde.

Para **Rivera**—Los martes, jueves y sábados, á las 8 y 45 de la noche.

Para **Las Piedras**—Todos los días á las 8 y 24, 11 y 15 de la mañana; 1 y 30, 3 y 50 4 y 20 y 7 15 de la tarde y 9.15, 11, 5 y 12.45 de la noche. Los domingos y feriados, solamente á las 2 y 40 de la tarde.

LLEGADAS A CENTRAL

De **Melo**—Martes, Jueves y Sábados á 4.50 de la tarde.

De **Rivera**—Los lunes, jueves y sábados á las 6 y 50 de la mañana.

De **Pando**—Todos los días á las 8 y 49 de la mañana.

De **San José**—Todos los días á las 9 de la mañana y á las 7 y 50 de la tarde.

De **San Ramón**—Todos los días á las 10 y 12 de la mañana.

De **Maldonado**—Todos los días á las 4 y 15 de la tarde.

De **Santa Lucía**—Todos los días á las 11 y 25 de la mañana.

De **Río Negro**—Todos los días á las 2 y 5 de la tarde.

De **Nico Pérez**—Los lunes, miércoles, viernes y domingo á las 2 de la tarde.

De **Colonia**—Los lunes, miércoles y viernes á las 2 y 55 de la tarde.

De **Mercedes**—Los martes, jueves, sábados y domingos, á las 5 y 35 de la tarde.

De **Minas**—Los domingos, martes y jueves, á las 6 y 10 de la tarde y los lunes, miércoles, viernes y sábado, á las 7 y 5 de la tarde.

De **Las Piedras**—Todos los días, á las 6 y 33, 7 y 23 y 10.34 de la mañana; 1.18, 3. 7, 5.40, 6.41 de la tarde y á las 8.35 y 10.43 de la noche.—Los domingos y feriados solamente, á las 4 y 22 de la tarde.

CORRESPONDENCIA A SALIR

Madrid, argentino, para Buenos Aires, saldrá hoy á las 10 p. m.

Londres, argentino, para Buenos Aires, saldrá hoy á las 10 p. m.

NOTAS.—Hasta nuevo aviso se cerrará un alcance para la República Argentina á las 9 p. m.—En los meses de Noviembre á Mayo inclusive, la correspondencia para Chile y demás países del Pacífico hasta Colombia se encaminará á destino por vía Buenos Aires los días lunes, miércoles y sábados.—**Hora de cierre de Valijas 5.45 p. m.**—La de Bolivia por vía Buenos Aires (Jujuy) los jueves.—**Hora de cierre de Valijas 5.45 p. m.**—La de Asunción y Corumbá por vía Buenos Aires (Rosario) los días miércoles y sábados.—**Hora de cierre de Valijas 5.45 p. m.**—La de Concordia y Uruguayana por vía terrestre los martes, jueves y sábados.—**Hora de cierre de Valijas 5.45 p. m.**—La de Bagé los mismos días y hora.—La correspondencia depositada en el kiosko de Ultima Hora (Aduana) vá fuera de valija y es encaminada á su destino en la misma forma.—La Oficina de Ultima Hora (Aduana) sólo está habilitada para el servicio de correspondencia ordinaria.—Las valijas recomendadas, se cierran con una hora de anticipación á la fijada para el cierre de ordinarias.—Con tres días de anticipación á la salida de vapores se fijan en los pizarrones del Correo Central las escalas que efectuará y la hora definitiva del cierre de valija, en Central y en las sucursales Terrestres y Bolsa.—Del mismo modo se anuncian las suspensiones de salidas.

A NUESTROS SUSCRIPTORES

Todo suscritor á este diario tendrá derecho á publicar gratis durante tres días un aviso de tres líneas de pedido de servicio doméstico, bastando presentar el recibo del último mes de suscripción ó el anual.

ESPECTACULOS

SOLIS—Compañía dramática española Rosario Pino.—Hoy domingo 14, dos funciones. De tarde, á las 2.45: "Amores y amoríos". De noche, á las 8.45: "Malvaloca".

URQUIZA—Compañía dramática italiana Mimí Aguglia.—Hoy domingo 14, dos funciones. De tarde, á las 3: "Santarellina". De noche, á las 8.45: "Malia".

POLITEAMA — Tournée Frégoli. — Hoy domingo 14, dos funciones: De tarde, á las 3; y de noche, á las 9.

18 DE JULIO—Compañía de zarzuela española, dirijida por don José López Silva.—Hoy domingo 14, dos funciones. De tarde, á las 3: "El tesoro de la bruja", "El último chulo", "El carro del sol". De noche, á las 8.45: "La gente séria", "Musetta", "El carro del sol".

NACIONAL—Compañía española de zarzuela.—Hoy domingo 14 dos funciones. De tarde, á las 3: "Ruido de campanas", "La manta zamorana", "La tierra del sol". De noche, á las 8.30: "La tierra del sol", "Doloretes", "Las zapatillas".

CASINO—Tournée Seguin—Función todas las noches con variados programas.—Los domingos y días festivos matinée.

ROYAL—Tournée Bordo Diliac—Función todas las noches.—Domingos y días festivos matinée familiar á las 3 de la tarde.

STELLA D'ITALIA—Compañía Italo-uruguaya, dirigida por Enrique Montefusco.

LEA Vd. ESTOS AVISOS

Hasta 20 palabras, á $ 0.30 por tres publicaciones.

El que quiera realizar cualquier operación rápidamente anúncie en esta sección

Avisos de una línea: $ 0.10 por tres publicaciones

LOS DEL DIA

PRADO—Dos solares contiguos. Paraje aristocrático. Calle Pena. Frente nuevo hotel. Pichincha. Vendo. Urgente.—Jentschik, Yí 103. 3131-Jl.21.

DINERO EN HIPOTECA—Tengo varias partidas. Consúlteseme. Rodolfo M. Jentschik, Yí 103. Reserva absoluta. 3132-Jl.21.

LAS PERSONAS que tengan dinero para colocar en hipoteca, comuniquen cantidad, condiciones, á Jentschik, Yí 103. No les cobro comisión. 3133-Jl.21.

NINGUNA casa puede vender camisas "puro hilo" á un peso como Bordabehere y Ubal Díaz, 25 de Mayo 233, casi esq. Misiones. 3135Jl16.

ALQUILASE chacra de cuarenta hectáreas inmediata al macadam, Camino Maldonado, Manga; tiene monte frutal, galpones, alambrados, molino, poblaciones y toda clase de comodidades. Aparente para granja ó lechería; informes Soriano 90, de 10 á 4 p. m. 3136Jl16.

FRANCES—Mr. RICAUD—Colonia 528. Lecciones particulares y universitarias. Práctica del idioma. Conversación usual. Lectura. Redacción. Correspondencia. 3137Jl16.

ESTANCIAS valiosas: Vendo 7.400 hectáreas, Paysandú 61 pesos—8.800 Artigas, 45—hectáreas 1.600 Durazno, 80.—Bidart, Jackson 10, Uruguay 241. 3141Jl16.

IMPORTANTE esquina, al lado 18 Julio, plaza. Para edificar palacio. Vendo 100 $ metro. Area: 500. Posición soberbia. Bidart, Jackson 10. 3142Jl16.

LINDA casa altos, al lado Uruguay, central. Area 7 por 12 metros. Renta 62. Vendo 12.000. Bidart, Jackson 10 ó (Uruguay 241). 3143Jl16.

PARA RENTA modernas casitas 3 piezas, altillo, baño, caño, claraboyas. Monadas. Ganan 25. Vendo 3.550, mitad contado. Bidart, Jackson 10. 3144Jl16.

MODERNA casa 6 piezas, 3 patios, lujo, comodidades. Además 3 departamentos. Vendo 14.000. Bidart, Jackson 10 ó (Uruguay 241). 3138Jl16.

SUD, solares: 20 por 8 fondo: 8 por 14. Pasa tren, caño, luz eléctrica. Vendo 15, metro. Bidart, Jackson 10. 3139Jl16.

DINERO—Hay cualquier suma para colocar en hipotecas. Condiciones ventajosas. Interés muy bajo. Reserva y rapidez. Bidart, Jackson 10. 3140Jl16.

LEÑA de madera dura ó eucalipto viejo, en astillas grandes. Se compra al peso, pagándose buen precio. Rondeau 916. 3145Jl31.

PARA EL HOGAR—Es de suma conveniencia que las damas hacendosas, lean los avisos á continuación:

RICO DESAYUNO—Una cucharada de cacao Royal, en una taza de leche, equivale á una comida.
Droguería y Farmacia Rey, 25 de Mayo 190 al 194.

PARA EL ALMUERZO O CENA—Sopas y purés de Knorr de todas clases de verduras y cereales, para hacer con agua, leche ó caldo. 40 clases distintas.
Droguería y Farmacia Rey, 25 de Mayo 190 al 194.

USTED QUE ES INTELIGENTE—Debe comprar té, y no latas pintadas; nosotros vendemos nuestro te en paquetes originales. Si usted lo prueba, lo tomará siempre.
Droguería y Farmacia Rey, 25 de Mayo 190 al 194.

POSTRE RAPIDO—Con un paquete de Budín Inglés y 1/2 litro de leche. 10 gustos distintos. El paquete $ 0.06.
Droguería y Farmacia Rey, 25 de Mayo 190 al 194.

JAMON SAINT PAUL—Si usted sabe lo que es jamón debe conocer esta marca, cocido y ahumado en latas de 1/2 y 1 jamón.
Droguería y Farmacia Rey, 25 de Mayo 190 al 194.

CAFE MALTE KNEIPP—Nos acaba de llegar una partida y debe apresurarse á pedir. El paquete $0.30.
Droguería y Farmacia Rey, 25 de Mayo 190 al 194.

DESPUES DE LA COMIDA—Nada más delicado que las mentas americanas, pues superan á cualquier bombón. La caja $ 0.25.
Droguería y Farmacia Rey, 25 de Mayo 190 al 194.

DULCE DE COCO—Se prepara en cinco minutos con la cocoa-nut. Latas de 1/2 kilo $ 0.30.
Droguería y Farmacia Rey, 25 de Mayo 190 al 194.

PARA SU BEBE—Le ofrecemos una lata de avena ó de sanavena de Knorr, si usted quiero criarlo hermoso. El tarro $ 0.40.
Droguería y Farmacia Rey, 25 de Mayo 190 al 194.

PARA SUS NENES—Son riquísimas las galletitas Knorr de avena y cebada. La lata $ 0.40.
Droguería y Farmacia Rey, 25 de Mayo 190 al 194.

UN LITRO DE VINO POR 1 CTS.—Lo hace usted mismo con nuestro polvo de vino Eros. El paquete para 10 litros $ 0.10 y para 100 litros $ 0.50.
Droguería y Farmacia Rey, 25 de Mayo 190 al 194.

CADBURY'S—Bombones, tabletas con crema, biscuit, etc., siempre tenemos existencia.
Droguería y Farmacia Rey, 25 de Mayo 190 al 194.

LAS SEÑORAS que no se pintan, usan la crema helada. El tarro $ 0.50.
Droguería y Farmacia Rey, 25 de Mayo 190 al 194.

PARA LOS BARRITOS Y PECAS EN LA CARA, la Crema Royal en tarros de $ 0.30.
Droguería y Farmacia Rey, 25 de Mayo 190 al 194.

MANOS BLANCAS Y SUAVES—Se obtiene con la Jalea Royal de miel y almendras. El tarro $ 0.60.
Droguería y Farmacia Rey, 25 de Mayo 190 al 194.

EN EL PAÑUELO Y EL BAÑO—Agua colonia Royal en frascos de $ 0.50 á $ 1.50.
Droguería y Farmacia Rey, 25 de Mayo 190 al 194.

ANTEOJOS Y LENTES—Con cristales hechos especialmente para su vista con monturas de níquel, plata ú oro desde $ 1 en adelante. Consultorio y taller en la casa.
Droguería y Farmacia Rey, 25 de Mayo 190 al 194.

EN EL TEATRO Y EN EL CAMPO—Gemelos especiales en carey, cuero y oro.
Droguería y Farmacia Rey, 25 de Mayo 190 al 194.

CARAMELOS INGLESES—60 gustos distintos con premios en cada tarro y con doble tapa de rosca. El tarro $ 0.25.
Droguería y Farmacia Rey, 25 de Mayo 190 al 194.

PARA ENGORDAR—Facilitamos folletos con tratamientos especiales para engordar.
Droguería y Farmacia Rey, 25 de Mayo 190 al 194.

PARA ADELGAZAR—Facilitamos folletos con régimen especial para adelgazar.
Droguería y Farmacia Rey, 25 de Mayo 190 al 194.

DOLOR DE MUELAS—Una gota de dentol Jacquet en la muela enferma, alivia inmediatamente.
Droguería y Farmacia Rey, 25 de Mayo 190 al 194.

DOLOR DE CABEZA—1 pastilla de cefalina la cura inmediatamente.
Droguería y Farmacia Rey, 25 de Mayo 190 al 194.

CALLOS Y JUANETES—El callicida Eros los hace desaparecer rapidamente.
Droguería y Farmacia Rey, 25 de Mayo 190 al 194.

PARA ENCENDER EL FUEGO—No se precisa leña ni kerosene usando el Pronto Fuego. La caja $ 0.25.
Droguería y Farmacia Rey, 25 de Mayo 190 al 194.

BALANZAS Y BASCULAS—Para pesar bebés y para personas.
Droguería y Farmacia Rey, 25 de Mayo 190 al 194.

LIMPIEZA DE PEINES—Cepillos, alhajas, y de todo artículo delicado, se debe usar el amoninoe, pues limpia y desinfecta bien. El paquete 0.25 cts.
Droguería y Farmacia Rey, 25 de Mayo 190 al 194.

LAVADO DEL CUERPO—El Jabón Royal, de miel y almendras, es usado por millares de personas y reconocido como el jabón más purísimo. La caja de tres jabones, $ 0.30.
Droguería y Farmacia Rey, 25 de Mayo 190 al 194.

ARTICULOS SANITARIOS—Bidets portátiles de hierro esmaltado c/u $ 4.
Droguería y Farmacia Rey, 25 de Mayo 190 al 194.

ESPALDERAS—Para niños y jóvenes. Hace que las personas estén siempre derechas. C/u. $ 1.50.
Droguería y Farmacia Rey, 25 de Mayo 190 al 194. 2421-t.l.d-St9.

MUCHACHO para limpieza y mandados, con buenas recomendaciones, se necesita Avenida Brasil núm. 52, Pocitos. 3099-Jl.16.

MUEBLES y demás mercaderías, quiere usted venderlos bien? Nadie mejor que Gerónimo Ferretjans podrá realizarlo, en su Casa de Remates, Zabala 76. 3102-Jl.16.

TERRENOS, casas, quintas, compramos en Rosario, Colonia, Carmelo y Palmira. Activity, Zabala 98. 3109-Jl.25.

VENDO—Casa Paysandú y Río Negro. Convención é Isla de Flores, y dos chicas en Pocitos y Villa Dolores.—Treinta y Tres número 188, de 2 á 4 p. m. 3112Jl23.

EMPLEADO joven con buenas recomendaciones para ayudar en escritorio, se precisa. Presentarse á R. von Restorff, Misiones 89. 3113-Jl.16.

EMPLEADO serio, con buenas recomendaciones, que sepa alemán y castellano se precisa para escritorio. Presentarse á R. von Restorff, Misiones 89. 3114-Jl.16.

CASA—Alquila Banco Supervielle, Pocitos, Miguel Barreiro 59, 6 piezas, etc. 50 $. 3115-Jl.16.

ROMULO CARLEVARO—Rematador y Corredor. Coloca urgente $ 40.000, $ 25.000 $ 10.000. Operaciones directas. Sarandí 281. 3116-Jl.16.

GREGORIO TRELLES Y RUFINA MEDINA—Desearía saber el paradero de estas personas. Gratificaré á la persona que me dé noticias de esas personas con $ 10 á 15 y 20 á 25. Dirijirse á Ramón Medina, San José 139 (altos) ó Rondeau 316. Montevideo. 3117-Jl.13.

LLEGARON Métodos Berlitz. Inglés, Francés, Alemán, Italiano. Librería "El Anticuario" 25 de Mayo 214, esq. Ituzaingó. 2279pte.

EL GRAN BAZAR ENCICLOPEDICO, Avenida La Paz 80 - 88, entre Cerro Largo y Orillas del Plata, ofrece á su clientela un variado surtido de macetas de portland y madera, de todos tamaños. 3094-Jl.14.

NADIE VENDA sus muebles. Consulten las ventajas que ofrece la casa de remates José Domínguez y C.a, Zabala 160. 3043-Jl.17.

PIANOS—Se compran y se pagan buenos precios. Dirijirse Colonia 521. 3044-Jl.17.

LA JOYERIA de Los Siete Cuadrantes avisa á su clientela que se ha establecido provisoriamente en la calle Agraciada número 218 a. 3026-Agt.9.

CONTADOR, práctico y con referencias, se ofrece para llevar libros; conoce idiomas y taquigrafía. Dirígirse á Contador, Lavalleja 152. 3022h-n-o.

TAQUIGRAFO y traductor se ofrece. Dirigirse á Taquígrafo, Lavalleja 152. 3023h-n-o.

EMPLEADO—Conoce teneduría, con referencias á satisfacción, se ofrece. "Publicidad", J. C. Gómez 118. 3000-Jl.18.

AUTOMOVIL DAIMLER, torpedo, doble faeton 15 H. P., muy poco uso, se vende. Cerrito 321. 2940-Agt.3.

PORFIDOS GRANITOS vendo cerros un kilómetro de estación Pan de Azúcar. Informes: Perez, Lavalleja 65. 2899-Jl.20.

NUEVAS LAMPARILLAS de filamento trafilado. Económicas. Son las únicas que resisten á todas las trepidaciones. Pintos Ríos, 18 de Julio 133. 2906-Agt.3.

ANGEL C. BARRIOS, corredor, rematador y tasador. Ofrece sus servicios. Zabala 98. 2918-Agt.3.

THE COMMERCIAL ACTIVITY—Tramita asuntos judiciales y administrativos, tanto en la capital como en campaña y en cualquier punto de las repúblicas Argentinas y Brasil. Zabala 98. 2919-Agt.3.

NICHO en Cementerio Central 1.er cuerpo, vendo. Tratar: C. Ferrarc. Santa Lucía núm. 81. P.-h.n.o.

LABORATORIO DE ANALISIS—De los Profesores Doctores Scosería y Caffera. Arapey 203, entre 18 de Julio y San José. Análisis clínicos, químicos, microscópicos, bacteriológicos y biológicos. (Reacciones de Widal, de Wassermann, etc.). Exámenes histológicos. Análisis comerciales é industriales á cargo del Profesor de Merciología de la Escuela Nacional de Comercio, Farm. don Cayetano Ricci.—Montevideo. P-h.n.o.

¡ESTUFAS, ESTUFAS! á kerosene. Sin humo, sin olor. De todas clases y precios. Apreciaremos su visita. Spigno, calle Uruguay 309. 2780-Jl.26.

CHALET EN POCITOS—Se vende, tres mil pesos al contado y el resto en mensualidades de $ 75. Informes: Brasoni & Lascano. 18 de Julio esq. Andes. 2879-h.n.o.

QUIERE USTED ADQUIRIR casa para vivir, para renta ó de comercio ya establecida? La Agencia General de Negocios os la hará adquirir. 2626-h.n.o.

SE ARRIENDAN 1350 hectáreas, situadas en La Cruz, departamento de Florida.—Para tratar: calle Colonia 134.—Montevideo. 2833Jl14.

EL FUERTE DE MAKALLE—Casa de recreo para familias, de Silverio Belbuzal. Donde se encuentra un surtido general de fiambres, cerveza, licores y vinos y unos precios tan módicos que dá ganas de pasar la vida en el Fuerte de Makallé. A los fondos del Parque Urbano. Nuevas reformas. Salón para banquetes. P.-h.n.o.

A LOS PROPIETARIOS—Se ruega pasen á ver las paredes de ladrillo sílico-calcáreo que se levantan en el edificio en construcción de la Sociedad Comercial de Montevideo, calle Rincón esquina Treinta y Tres. 2539-h.n.o.

TALLERES PANHARD LEVASSOR—Próximamente apertura.—La Agencia avisará en debido tiempo á los clientes de la marca Panhard Levassor. 2791-Jl.27.

¡MUEBLES Y TAPICERIA!—El más grande y mejor surtido. David Scotti, 18 de Julio 354 y 356. Fabricación sólida y esmerada. 2727-Jl.23.

VEREDAS Y CERCOS A PLAZOS—Construye con materiales garantidos de primera, la fábrica "Titán". Pidan presupuestos. Cebollatí 437, esq. Caiguá. 2673-Jl.26.

MAQUINAS DE ESCRIBIR, coser, gramófonos, primus y todo lo comprendido en la mecánica, se compone en el taller mecánico Record, de Perfecto Caride. Colonia 64. 2877-Jl.31.

NEUMATICOS MICHELIN—Agencia exclusiva automóviles Panhard Lavassor, 25 de Mayo 199. Montevideo. 2818-Jl.28.

QUIERE LIQUIDAR sus muebles? Consulte á la Agencia General de Negocios, 18 de Julio 141-145. 2623-h.n.o.

NECESITA USTED DINERO ó quiere colocar su dinero? Consulte á la Agencia General de Negocios, 18 de Julio 141-145. 2624-h.n.o.

QUIERE USTED VENDER su casa de familia ó de comercio? La Agencia General de Negocios le proporcionará comprador. 2625-h.n.o.

MARTES, JUEVES Y SABADOS, á las 9 p. m. remate de diversas mercaderías. Agencia General de Negocios, 18 de Julio núm. 141-145. 2627-h.n.o.

ALTAMIRA—Gran Sidra-Champagne—Unica de invierno, natural. Véndese en los mejores hoteles, restaurants, almacenes.—Unico agente: Marcelino Vazquez, Rondeau 115. 2446-h.n.o.

LOCAL PARA FABRICA—Se vende un local para fábrica, situado en la calle Jujuy, próximo á la Usina de la Luz Eléctrica. Ese local tiene ya instalado un espléndido motor Tosi en perfecto estado, y un ramal de vía del Ferrocarril del Norte al frente. Por informes, ocurrir á la calle Sarandí 205. 2447-h.n.o.

TRAJES MEDIDA Y HECHOS de 8, 10, 12, 14, 16, 18, 20 pesos. Sastrería Pirámides. Sarandí 228, costado Metropolitana.—Antonio Spera. 2444-Sbre.10.

VENDO en Pocitos, calle Santiago Vazquez, á 30 metros de la Avenida Brasil, terreno de 500 metros (esquina).—Costa, Cerrito 185. P-h.n.o.

FEDERICO CLARFELD Y C.a, calle Juncal 85. Platinas, bronces, mayólicas, vitrinas, espejos, artefactos para luz eléctrica, fantasías con estuches, etc., etc. 2558-Jl.15

FEDERICO CLARFELD Y C.a, calle Juncal 85. Unicos importadores de los afamados cubiertos de metal blanco garantidos marca "Germania". 2559-Jl.15.

FEDERICO CLARFELD Y C.a, calle Juncal. Importadores de las máquinas para escribir "Staewer" y de las máquinas ideal para afeitar "Leslie", con y sin asentador. 2562-Jl.15.

FEDERICO CLARFELD Y C.a, calle Juncal. Importadores del Champagne "Irroy" (Reims), y del Champagne "Kupferberg". Agua mineral "Birresborn". 2560-Jl.15.

FEDERICO CLARFELD Y C.a, calle Juncal. Importadores de la famosa máquina de coser y bordar "Stoewer". Record mundial de velocidad, premiada en varias exposiciones. 2561Jl15.

REFORMA DE PIELES, limpiezas, confecciones de sacos, manchones, echarpes y toda clase de artículos del ramo por difícil que sean. Juncal 92. 2524Jl14.

LA EMULSION MARFAN bien preparada es cara. Cara y bien preparada la vende la Farmacia New York, Uruguay esquina Rondeau. 2525-Jl.14.

BRILLANTES y piedras preciosas se compran al mejor precio, Avenida 18 de Julio 130. 2257pte.

COPIAS A MAQUINA se hacen. Publicidad, J. C. Gómez 118. 2578-h.n.o.

IMPERIA, "NAGANT", "SPRINGUEL"—Automóviles belgas, "Pullman", automóvil de turismo. Agentes exclusivos: Visca, Sierra y C.a Ituzaingó 120. Local Central. 2445-h.n.o.

VIERNES 21 y viernes subsiguientes, de 5 á 7 p. m., primer remate dedicado exclusivamente á señoras y señoritas. Agencia General de Negocios, 18 de Julio 141-145. 2628-h.n.o.

CALZADO NORTE AMERICANO—Recién recibido, cómodo, elegante y barato. La Sin Bombo, Victor Gianduili, Uruguay 196, casi esquina Daymán. 2489-h.n.o.

3.000 SOBRETODOS ingleses desde 12, 14, 16, 18, 20, 22 pesos.—Sastrería Pirámides, Sarandí 228, costado Metropolitana.—Antonio Spera. 2443-Sbre.10.

TALLER DE MUEBLES y carpintería. Se hacen toda clase de trabajos á precios módicos. Alberto Andreoletti, Colonia 621. 2262pte.

NUEVA PANADERIA DEL CENTRO, á vapor, de José Guisande.—Bizcochos, tortas, harinas, calle Paysandú 13 y 15. Teléfono La Uruguaya 884 (Central). 2397-hno.

VENDO casas Villa Muñoz, 400 pesos contado, resto mensualidades 15. Angel Costa, Cerrito 185. P-h-n-o.

J. GOMEZ BLANCO—Remates, Tasaciones, Compra-venta de campos, terrenos y casas, dineros en hipoteca, Calle Treinta y Tres núm. 182. 2358h.n.o.

G. MANEVICH y C.o entregan gramófonos y discos "Phono d'Art" á plazos, sin exigencias al que se presente, Maldonado 64. 2344pte.

GRAMOFONOS "PHONO D'ART" y discos de las mejores marcas ofrecemos en cuotas mensuales. Importadores G. Manevich y C.o. Maldonado 64. 2345pte.

4049 con 20.000 $, la grande del 20 de Mayo fué vendida en la casa Fassanello, Buenos Aires esquina Ciudadela. 2502-pte.-1

ADORNOS para casamientos y bautismos, iluminados con artefactos de moderno sistema. Mueblería y colchonería. Joaquín Fuentes, Uruguay esquina Yí. 2306-hno.

REMATES, mensuras, tasaciones, corretajes, asuntos administrativos y judiciales, dinero en hipoteca.—Angel G. Costa, Cerrito 185, de 10 á 12 m. P-h.n.o.

BILLARES importados, franceses y americanos, de modelo nuevo; en depósito, calle Cerrito 305. Se venden á precios sin competencia.—José Tucci. 2585-Jl.16.

FEDERICO CLARFELD Y C.a, calle Juncal 85. Salón de ventas y exposición permanente de artículos de fantasía para regalos. Preciosas obras de arte. 2557Jl15.

"CERVANTES" Librería de José María Serrano. Recibió libros de Literatura, Historia y ciencias en general. Textos universitarios. Se compran libros. Andes 178. 2387-Agt.20.

DEPILATORIO JAPONES quita el vello inmediatamente. Venta: Botica Cranwell, 25 de Mayo y Misiones. 2379pte.

REMITA USTED $ 1.50 á la Agencia "Publicidad" (calle J. C. Gomes núm. 118, Montevideo) y recibirá un ejemplar del ALMANAQUE-GUIA DE "EL SIGLO" PARA 1912. h-n-o.

CASAS Y QUINTAS QUE ARRIENDA EL BANCO FRANCES (Supervielle y C.a)
UN PALACETE Camino Suárez núm. 15 con 15 lujosas habitaciones y demás comodidades, cochera, etc., $ 200; Progreso número 35 (Bella Vista), piezas 8, $ 45.

ANUARIO DIDOT BOTTIN PARA 1912—Acaba de llegar. Agencia exclusiva: "Publicidad", Plaza Constitución. h-n-o.

PIDA POR TELEFONO á la Agencia "Publicidad" (Uruguaya 2040 Central) y Cooperativa) y se le remitirá en seguida un Almanaque-Guía de "El Siglo" para 1912.

FOTOGRABADOS Y TRICOMIA—Ponemos en conocimiento del público que con las nuevas máquinas recibidas, nuestros talleres de fotograbados se encuentran habilitados para realizar los trabajos más finos de fotograbados, zincografía y reproducciones á colores. Tarjetas ilustradas y retoques de fotografías desvanecidas por el procedimiento de la niquelina. Rincón 158.

ALMANAQUE-GUIA DE "EL SIGLO" PARA 1912—A $ 1.50 en todas las librerías y en la Agencia "Publicidad".

BANCO ITALIANO DEL URUGUAY

Asamblea General Ordinaria

Se convoca á los señores accionistas para la Asamblea General Ordinaria, que en cumplimiento de los artículos 34 y 26 de los Estatutos, tendrá lugar el día 22 del corriente, á las 4 p. m., en las oficinas del Banco, calle Cerrito núm. 267.

La asamblea tendrá por objeto dar lectura de la Memoria que el Directorio presenta á los señores accionistas, correspondiente al primer semestre del año en curso, acompañada de Balance General, Cuenta de Ganancias y Pérdidas, é informe de la Comisión de Cuentas.

El registro de acciones quedará cerrado el 14 del corriente de acuerdo con el artículo 12 de los Estatutos.

Montevideo, 4 de Julio de 1912.

2979-Jl.22.

Banco de Galicia y Buenos Aires

Se avisa á los señores accionistas de este Banco, que el Directorio ha acordado efectuar desde el día 15 inclusive del corriente mes, el pago de un dividendo provisional de cinco por ciento, correspondiente al primer semestre del actual ejercicio. (Cupón núm. 5).

Buenos Aires, 8 de Julio de 1912.

3038Jl30. El Secretario.

DIBUJANTE—Mario Radaelli — Avisos originales. Dibujos y caricaturas para anuncios comerciales en negro y color, grabados y fotograbados, en esta Administración. pte.

¿SU NOMBRE Y DIRECCION están bien en el Almanaque-Guía de EL SIGLO? Si hay error comuníquelo á "Publicidad" para corregirlo en la próxima edición.

PROFESIONALES

ABOGADOS

ESCRIBANIA DEL DOCTOR EDUARDO ROUBAUD, Sarandí 123. Casa particular, Avenida La Paz 348. Teléfono: La Uruguaya 1251. 2814pte.

FEDERICO ESCALADA—Abogado—Ha trasladado su estudio á la calle Rincón número 21 (altos)—Horas: de 9 á 12 m. y de 1 1/2 á 4 1/2 p. m.—Teléfono La Uruguaya núm. 1116. 560pte.

EDUARDO ACEVEDO—Ha trasladado su estudio á la calle Treinta y Tres número 189.

JACINTO CASARAVILLA Y JUAN ANDRES RAMIREZ — Abogados—Estudio: Rincón núm. 48. 255pte.

ESCRIBANIA DEL DOCTOR CARLOS EDUARDO SIMON—Cerrito 122—Teléfono La Uruguaya 1737. 2656pte.

CARLOS M. GURMENDEZ—Estudio—25 de Mayo 206.

GABRIEL TERRA—Abogado—Ha trasladado su estudio á la calle Sarandí 297 (Plaza Matriz). 229pte.

DAMIAN VIVAS CERANTES—Abogado—y **ARTURO VIVAS CERANTES**—Escribano público.—Treinta y Tres núm. 127. 2678pte.

ESCRIBANOS

GILBERTO MONTERO BUSTAMANTE—Escribano—Ha trasladado su escribanía á la calle Zabala 151. Teléfono Uruguaya 1319 Central. 119pte.

PEDRO B. PINTO—Escribano—Registro de Hipotecas, 1.a sección, Juan Carlos Gómez 48. 2115pte.

RODOLFO GARCIA DE ZUÑIGA—Escribano público—Asuntos judiciales, apertura y tramitación de sucesiones. Colonia 397. Escritorio. Colonia 281-283. Teléfono: "La Uruguaya" 1467 (Cordón). 2161pte.

ANTENOR R. PEREIRA y JOAQUIN REQUENA BRUN—Escribanos—Han trasladado sus oficinas á la calle Sarandí 204. Teléfono: La Uruguaya 2352 (Central). 2202pte.

MEDICOS

DOCTOR RAFAEL SCHIAFFINO—Médico-cirujano—Consultas de 1 á 5 p. m.—Menos jueves y días festivos.—Calle Buenos Aires núm. 147a. 2502pte.

DOCTORA PAULINA LUISI—Primera médica cirujana uruguaya. Ex jefe de clínica del Hospital Maciel. Especialista en enfermedades de señoras, niños y partos. Río Negro 240. Teléfono Uruguaya. 887pte.

DOCTOR ANTONIO CARRAU—Enfermedades de niños.—Consultas de 2 á 4 p. m.—Uruguay 257. 699-pte.

DOCTOR JOSE IRAOLA—Cirujano del Hospital Maciel.—Consultas: 1 1/2 á 3.—Andes 250.—Teléfono Uruguaya 2532. 1356pte.

DOCTOR PEDRO J. MARTINO—Especialista en las enfermedades de los oídos, nariz y garganta.—Ha trasladado su consultorio á la calle Colonia 211. 16pte.

DOCTOR JUAN FLEURQUIN—Se dedica á las enfermedades de los niños y del estómago. De regreso de Europa ha reabierto su consultorio en la Avenida de la Paz núm. 200. Consultas de 2 á 4. Teléfono La Uruguaya núm. 1098 Central. 488pte.

DOCTORA MARIA ARMAND UGON—Especialista en enfermedades de señoras y niños.—Consultas de 2 á 5.—Teléf. La Uruguaya 1112, Central.—Calle Uruguay, 84. 1976-My.13-913.

DOCTOR C. BUTLER—Medicina interna y Radiología Médica—Ha reabierto su consultorio, calle San José 33—Consultas de 1 1/2 á 3 1/2 p. m., excepto los jueves. 1494pte.

DOCTOR ENRIQUE MENDEZ—Oculista.—Trasladó su consultorio á la calle Uruguay 396. Consultas de 2 á 5, exceptuando los jueves. 14pte.

DOCTOR JUAN B. BADO—Especialista—Se ocupa exclusivamente de las enfermedades del riñón, vegija y uretra—Consultas de 1 1/2 á 5 1/2.—Rincón 235. 1094pte.

DOCTOR ALBERTO MAÑE—Médico-cirujano.—Uruguay 261. Consultas de 2 á 4.—Teléfono Uruguaya 2518 (Central). 1385pte.

DOCTOR VAZQUEZ BARRIERE—Oculista—Trasladó su consultorio Andes 234. Consultas de 2 á 4 p. m. exceptuando los jueves. 2720pte.

ARTURO LUSSICH—Medicina general y de niños, Cerrito 325a.—Consultas de 2 á 4 1/2, menos jueves y días festivos. 351pte.

DOCTOR EDUARDO BIRABEN—Especialmente vías urinarias (riñón, vejiga, uretra y próstata)—Consultas de 2 á 5 p. m.—Ha trasladado su consultorio á la calle Soriano 50a.—Teléfono: Uruguaya 203. 17pte.

URIOSTE JOSE P.—Doctor en Medicina.—Jefe de Clínica médica del Hospital Maciel—Ha trasladado su consultorio á la calle Florida 99 (1er. piso).—Consultas de 1 á 3, excepto los jueves.—Teléfono: La Uruguaya 2054 (Central). 4060pte.

DOCTOR DELGER—Trasladó su consultorio á la calle Ituzaingó 201.—Especialista en las enfermedades del riñón, vejiga, próstata, uretra y sífilis.—Consultas todos los días de 2 1/2 á 5. 2821pte.

DOCTOR JUAN SERVETTI LAGRAVA—Médico—Tratamientos especiales para la cura radical del reumatismo y de la sífilis—Horas de consultas de 1 á 3 p. m.—18 de Julio 542a. 197pte.

DOCTOR FRANCISCO BRITO DEL PINO—Jefe de la Clínica médica del Hospital Maciel.—Consultas de 2 á 3 p. m.—Pocitos, Chucarro 66.—Teléfono: Uruguaya 1918, (Cordón). 4473-pte.

MARIO ROSSI—Médico Cirujano.—Ha abierto su consultorio, calle Cerrito 272. Teléfono "La Uruguaya" 1461, Central.—Consultas todos los días de 1 á 3 excepto jueves y días feriados. 2007-pte.

EDUARDO PAYSSE—Médico cirujano—Colonia 420 a.—Teléfono La Uruguaya 1667, (Cordón). 3177-pte

(CONTINUA EN LA 2.a PAGINA)

EL SIGLO

Montevideo, Julio 14 de 1912

VOZ DE ALARMA

... busca hoy, ya que no adhesiones, abstenciones, pensando así obtener la mayoría. El plan no estaría mal pensado, desde que aunque revele más flaqueza y más cobardía el que se abstiene de concurrir á una sesión para no disgustar al Presidente de la República y para no incurrir tampoco en el anatema de la opinión, que quien para contentar al primero desafía el segundo, es lo cierto que muchos espíritus débiles suelen, cuando se hallan en tales apreturas, aceptar esa despreciable solución. Sin embargo, en este caso tendría una falla, porque, siendo muchos los adversarios del divorcio «ad-libitum», ganar la partida por medio de abstenciones implica exponerse á dejar la Cámara sin número, con lo que fallaría toda la combinación. De aquí, según las versiones corrientes, que se haya pensado en reducir el «quorum» á la tercera parte más uno, evitando el escollo referido y asegurando por la inhibición de un buen número de legisladores, la consumación de tal afrenta para nuestra sociedad.

Será ó no, esa, la verdadera causa del apoyo que encuentra en las esferas gubernativas el proyecto del doctor Antonio María Rodríguez, pero, de cualquier manera, es lo cierto que la reducción del «quorum» favorece maniobras de esa clase. Nadie negará que resulta más fácil prometer la abstención que prometer un voto contrario á las propias ideas, por lo cual, reducir el «quorum» es dar al Poder Ejecutivo, operando sobre los espíritus débiles que haya en las Cámaras, el medio de hacer omnipotente una voluntad á la que ya, hoy mismo, falta muy poco para tener ese carácter. Por todo concepto, pues, debe ser condenada esa ocurrencia infeliz, que, aún concebida con la mejor de las intenciones, podría dar lugar á las peores consecuencias.

Prácticas viciosas

Cuando el gobierno del doctor Williman, lanzó aquel malhadado decreto que provocara la renuncia de la Junta Administrativa presidida por el señor Vidiella, aprovechó la oportunidad para dictar normas generales de conducta á la mayoría de las reparticiones públicas en lo que se refiere á la forma de llevar la contabilidad. Excepción hecha de la Comisión Nacional de Caridad, fué expresamente establecido que ninguna oficina, llámese Ministerio ó Secretaría, Registro ó Alcaldía, podría realizar trasposiciones de rubros dentro de la cantidad autorizada, en los presupuestos. Claro está, que en los casos en que el propio Poder Ejecutivo, autoriza la trasposición no rigen las disposiciones del decreto á que nos referimos. Pero claro está también que semejante atribución no puede constituirse en práctica normal y frecuente, pues si así aconteciera muy poca utilidad tendrían las sensatas previsiones del Poder Ejecutivo. Y la cosa naturalmente se agrava, cuando esas trasposiciones se realizan á expensas de las partidas que determinadas oficinas tienen asignadas para destinos especiales y sobre todo cuando tales irregularidades se cometen con el solo objeto de solventar gastos de empresas y proyectos de muy sospechoso "succés".

Estas observaciones nos sugiere el decreto últimamente dictado por el Ministro de Industrias, ordenando el refuerzo del rubro "Eventuales" gracias á las distintas partidas que la ley de presupuesto vigente fija á la mayoría de sus dependencias, en el entendido,—bien explicable y sensato—de que tienen fines que cumplir y necesidades que llenar.

Pues bien: las oficinas trastornadas en sus rubros por esa resolución del Ministerio de Industrias—que dicho sea de paso; no es la primera vez que se adopta—son nada menos, que la Dirección General de Correos, las Divisiones de Ganadería y Agricultura, el Alojamiento de Inmigrantes, las Escuelas de Veterinaria y de Agronomía. En 12 de Junio del corriente año, se llevó á cabo, como lo decimos, el nuevo refuerzo del insaciable rubro Eventuales del Ministerio de Industrias á pesar de haberse utilizado con anterioridad para el mismo objeto, la bonita suma de $20.000 perteneciente á la División de Ganadería. Más tarde fué también tomada á esta repartición la suma de $ 3700. Como se ve, el Ministro de Industrias, supone tranquilamente que las distintas partidas fijadas por el legislador para la satisfacción de fines primordiales en las instituciones puesta bajo su suprema dirección, pueden convertirse en un momento dado—y para ello basta su solo antojo—en eventuales de esa Secretaría de Estado, que cambia así cuando quiere la voluntad expresa de la ley. Fácil y cómodo procedimiento de interpretar una disposición de carácter excepcional y que solo puede ser utilizada en aquellos casos en que aparezca evidente "la razón del mejor servicio". Y no es concebible que esa razón exista siempre que se trate de los "eventuales" del Ministerio y resulte inexistente cuando hayan de mejorarse servicios, notoriamente deficientes y que no han merecido hasta el presente, el entusiasmo fervoroso, puesto de relieve por el Ministro de Industrias, en aquellas célebres empresas que tanto dinero han costado inútilmente al erario público...

14 DE JULIO

Una vez más, en esta fecha sin par, Francia y su gran revolución, logran reunir, en un impulso de admiración y de amor, á los espíritus libres del mundo entero.

El 14 de Julio es un símbolo, como lo era, en igual día de 1789, la sombría prisión, ya caduca y casi abandonada, que sucumbió al embate popular. Es la primera luz de una aurora, el día inicial de un renacimiento espléndido, que había de dar al mundo una nueva ley, surgida, como se ha dicho, lo mismo que la del Sinaí, entre los resplandores del rayo y los estampidos del trueno.

Una reacción contra el consenso universal, reacción inspirada más en el prurito de la originalidad que en el estudio atento y profundo de los hechos, pretende negar el alcance de la magna obra revolucionaria, sosteniendo que las reformas sociales y políticas que constituyeron su programa, estaban incluidas y ya en parte realizadas, dentro de la labor de los reyes y ministros reformadores que gobernaron varios de los estados europeos, en el último tercio del siglo XVIII; é interpretando erróneamente la tendencia y las conclusiones de la obra monumental de Sorel «L'Europe et la revolution française», se coloca bajo su autoridad imponente, la afirmación de que el movimiento del 89, no hizo más que intentar, por medios violentos y sangrientos, lo que otros pueblos habían alcanzado en una tranquila y pacífica evolución. Sin embargo, la verdad es otra, bien diferente, y nadie ha concurrido á ponerla en evidencia, cómo el escritor, dos veces laureado, que tan valioso caudal ha sabido aportar en su obra, fruto de treinta años de labor constante al estudio de la historia de su patria y de la civilización contemporánea.

Es así, dice el ilustre historiador, que en los últimos años del antiguo régimen, se produce, en los gobiernos del continente un estado de crisis, y se anuncia un movimiento de reforma, semejantes á los que se observan en Francia. Esas reformas, que los filósofos reclaman y que esperan del poder establecido, se realizan en el interés del poder. Tienden á hacer á los hombres más felices, bajo un arco más poderoso y más benéfico; no se proponen, en ninguna parte, hacerlos más libres bajo un gobierno más limitado. Distingo en todas las naciones del continente, los elementos de un despotismo ilustrado: veo, por doquiera, los progresos de la tolerancia religiosa y de la libertad civil; en ninguna parte los elementos de la libertad política. Los que subsistían aún, que provenían de la edad media, tienden á desaparecer con los prestigios del régimen feudal.

Queda, en esas frases, magistralmente señalada, la diferencia profunda entre la revolución francesa y las tentativas de reforma que la precedieron. Flota en aquélla un espíritu nuevo, radicalmente opuesto al espíritu que animara bajo el antiguo régimen, á los más avanzados, espíritu, ardiente, vivaz, incontrastable, que, por serlo, hizo el 14 de Julio, de una simple asonada, un acontecimiento trascendental, como hiciera luego, del cañoneo de Volmy, la más decisiva y fecunda de las batallas.

Movimiento económico

Reformas arancelarias

El Parlamento argentino tiene á estudio un proyecto de ley autorizando al Poder Ejecutivo á rebajar ó suprimir el derecho aduanero que grava al petróleo y á las maquinarias, siempre que se celebren arreglos internacionales de reciprocidad.

Este proyecto responde á la convicción de que los altos impuestos sobre el kerosene, que suben hasta el 102 ojo del valor en depósito, no producen el efecto que se tuvo en vista al establecerlos, de intimidar á los Estados Unidos y obligarlos á restablecer el favorable tratamiento que, en otras épocas, se deparaba á las lanas.

Se confía, ahora, en que, será posible mejorar la situación comercial de este artículo, mediante el ajuste de tratados que consulten las principales exigencias del comercio americano. Hay quien opina, empero, que este expediente no dará tampoco resultado, y que la misma actitud que cuadra asumir al gobierno argentino es la reducción lisa y llana del impuesto sobre un artículo tan necesario al país, como es el petróleo, ya que las represalias que pudieran intentarse no tienen poder ni eficacia para obligar á la reciprocidad.

La población de Italia

Según el último censo, la población de Italia asciende á 34.686.683 habitantes, es decir, cinco millones menos que Francia, contenidos en una superficie que es, apenas, la mitad de la de aquella nación.

En la última decada, el aumento de población ha sido de más de dos millones, cifra que se habría elevado, considerablemente; á no concurrir una fuerte emigración. En efecto, el índice de natalidad se eleva en aquel país á 32.9 por mil, que marca sobre el coeficiente de mortalidad un crecimiento vegetativo de 13.6 por mil, que representa, en cantidades absolutas, un aumento de 400 á 500.000 almas por año.

Nótase que en Italia, como en casi todas las demás naciones, la natalidad disminuye. Hace treinta años, el índice de los nacimientos se elevaba á 37 por mil. Durante el último quinquénio ha bajado hasta el 33 por mil, y ese descenso parece acentuarse. En compensación la cifra de la mortalidad se ha, también, abatido. La reducción ha sido rapidísima. En solo treinta años se ha conquistado una ventaja de diez unidades por mil: 30 por mil en 1880 contra 20 por mil en 1909.

La emigración alemana

Las estadísticas últimamente publicadas comprueban que la Alemania ha perdido, por emigración, en el año 1911, solamente 23.500 habitantes, cifra inferior á la de todos los años precedentes. Si se compara la insignificancia de los medios obtenidos en los últimos quince años (treinta mil) con la cifra absoluta de la población germana (sesenta y cinco millones), se puede concluir que la emigración alemana, está en vías de decrecimiento continuo y que después de haber constituido, por algunos años, un peligro positivo, hoy carece, en absoluto de importancia. Actualmente, ella representa la proporción despreciable de 0.36 por 1000 habitantes, cuando, hace treinta años, llegó á alcanzar un coeficiente diez veces mayor: 3.74 ojoo.

Cuerpo Legislativo

CAMARA DE REPRESENTANTES

LA SESION DE AYER

ELECCION DE COMISION PERMANENTE

PROYECTOS SANCIONADOS

RENUNCIA DEL DIPUTADO BURMESTER

NUEVAS PENSIONES

Presidida por el doctor Eugenio J. Lagarmilla, se reunió ayer tarde la Cámara de Representantes.

Se da cuenta de los siguientes

Asuntos entrados

La H. Cámara de Senadores remite con sanción varios proyectos de decreto acordando pensión á las señoras Antonia B. de Zubillaga, Paula y Teresa Gómez, Leonor Piris de Corbo y Juana Sánchez, aumentando las pensiones de las señoras Carmen y María Inés Palacios y Juana María Cardeillac.—(A la Comisión de Peticiones).

—La misma remite sancionados dos proyectos de decreto acordando un plazo de treinta días á las señoras Rita Aguiar y Elvira Presa para presentarse ante el Poder Ejecutivo acogiéndose á los beneficios de la ley de 24 de Febrero de 1911.—(Peticiones).

—La Comisión de Peticiones se expide en los expedientes de treinta y dos peticiones.—(Repártase).

Renuncia y licencia

—El representante don Carlos Burmester pide venia para aceptar el cargo de miembro del Directorio del Banco Nacional Hipotecario, que le ha acaba de ser ofrecido por el Poder Ejecutivo y presenta renuncia de diputado. — (Internos).

—El doctor Jacobo Varela Acevedo solicita licencia por cuatro meses para ausentarse del país.—(Se vota y es concedida).

Proyectos y mociones

El señor representante don Pedro Cosio presenta un proyecto de ley tendiente á la protección de varias industrias fijando derechos á la importación de piezas manufacturadas.—(Hacienda).

—El señor representante don Jaime Ferrer Olais presenta un proyecto de ley destinando 2.400 pesos anuales para la Liga Uruguaya contra la Tuberculosis como óbolo del Estado en el día de los tuberculosos.—(Presupuesto).

—Los señores representantes Colistro, Cosio, Mendivil, Castro, Gómez, Callorda, Schelotto, Pelayo, Frugoni y Pittaluga presentan mociones de modificaciones al presupuesto de la Junta é Intendencia de la capital.—(Presupuesto).

—Los señores representantes Ferrer Olais y Paullier (don Juan) presentan un proyecto de ley sobre aumentos al presupuesto de las Escuelas de Experimentación.—(Presupuesto).

—Los señores representantes Julio María Sosa y Martín Suárez presentan conjuntamente dos mociones de modificaciones al presupuesto de la Junta é Intendencia de la capital.—(Presupuesto).

—El señor representante don Santiago C. Varela presenta dos mociones de modificaciones al presupuesto de la Junta é Intendencia de Montevideo.—(A la misma Comisión).

—El señor representante doctor Javier Mendivil presenta moción al presupuesto de la Junta é Intendencia de la capital.—(A la misma Comisión).

—Los señores representantes doctor Aragón y Etchart y Pittaluga presentan mociones al presupuesto municipal de la capital—(Presupuesto).

—Los señores representantes Sánchez y Aragón y Etchart presentan un proyecto de ley subvencionando á las sociedades de Tiro al Blanco establecidas en el país.—(Presupuesto.

—Los mismos representantes Sosa, Miranda y Castro presentan un proyecto de construcción de una avenida de la ciudad de Maldonado á la estación del ferrocarril.—(Fomento).

—Los señores representantes Barboza y Sierra presentan nuevamente el proyecto de ley de reformas á la ley de imprenta. — (Códigos).

—El diputado Frugoni presenta un proyecto sobre disminución de impuestos de aduana é internos,—(Hacienda).

Mociones previas

Se acepta en seguida una moción del diputado Rücker para que se tratara sobre tablas la renuncia presentada por el señor Búrmester.

También se aprueba otra del señor Cosio para que se tratara después de las preferencias votadas el proyecto sobre rescate de títulos á ubicar tierras fiscales.

El señor Ferrer Olais, observa que se había resuelto en una sesión anterior tratar con preferencia el proyecto del senador Pérez Olave ya sancionado por el Senado, sobre reclusión celular y continua.

El doctor Cachón, dice que, efectivamente era cierto que la Cámara había resuelto discutirlo con preferencia.

Se trata, agrega, de un proyecto que tiende á humanizar la situación de los penados, derogando disposiciones y preceptos vigentes, que se podrían llamar hasta bárbaros, que fueron incorporados á nuestra legislación en un tiempo en que se estilaba hacerlo de esa manera.

Teniendo en cuenta que si la Cámara no aceptara el proyecto del Senado y si el de su Comisión de Códigos, resultaría que á no ser tratado de inmediato no habría tiempo y no se evitarían á los desgraciados penados las torturas á que están sujetos.

Por estas consideraciones pide que se trate en segundo término, resolviéndose así.

Se resuelve también, á pedido del doctor **Mendivil** tratar las modificaciones introducidas por el Senado al proyecto sobre prescripción en el cobro de medianerías y empedrados.

Acto continuo el señor Rodó formula moción para que la Cámara se constituyera en sesión permanente hasta terminar con la discusión de todos los asuntos votados con preferencia que figuraban en la orden del día, los indicados en la sesión que se celebraba y en último término, las pensiones. Esta moción fué aprobada.

Sin embargo, más tarde fué modificada á pedido del señor **Doria**, en el sentido de que las pensiones fueran tratadas en cuarto término.

A pedido del señor **Pittaluga** se resuelve considerar dos proyectos de decreto que acuerdan á las señoras Rita Aguiar y Elvira Presa, un plazo de 30 días para presentarse ante el Poder Ejecutivo acogiéndose á los beneficios de la ley de Jubilaciones.

Proyecto de ley de imprenta

El diputado Barboza hace presente á la Cámara que aacbaba de entregar en nueva forma el proyecto que presentó oportunamente con el señor **Sierra**, modificando la ley actual de imprenta.

Tanto él, como el señor **Sierra**, agrega, se abstendrán de fundarlo en virtud de haber expuesto ya las razones que tenían para el efecto.

Solicita pues, que todos los antecedentes sean unidos al proyecto y pasados á la Comisión respectiva para que acometa su estudio.

Los peones de Aduana

El doctor **Frugoni** deja constancia de que lamentaba que la Comisión de Presupuesto no se hubiera expedido en el proyecto que presentó fijando el salario mínimo que deben percibir los peones de las capatacías de Aduana.

Opina que la Comisión bien pudo informarlo, prescindiendo del Poder Ejecutivo, dejando de lado los estudios dilatorios y perjudiciales.

Espera que el Poder Ejecutivo lo incluirá entre los asuntos á tratarse en el período extraordinario.

El doctor **Carvallido**, explica la actuación de la Comisión de Presupuesto, dando lugar á que el doctor **Frugoni** insistiera en sus manifestaciones.

Renuncia del señor Búrmester

Se entra de inmediato á la orden del día otorgándose la venia solicitada por el señor Búrmester para aceptar el cargo de miembro del Directorio del Banco Nacional Hipotecario y aceptándose la renuncia que en consecuencia, presentó de diputado por Minas.

La Comisión de Asuntos Internos deberá de informar oportunamente, respecto del suplente que habrá que convocar que es el escribano Adolfo Segovia.

Cuarto intermedio

A esta altura el señor Presidente anuncia que se estaba llamando á sala para la reunión de la Asamblea General, pasándose con tal motivo á cuarto intermedio.

Elección de la Comisión Permanente

Reiniciada la sesión, se procede de inmediato á la elección de los miembros de la Cámara que deben integrar la Comisión Permanente, siendo designados titulares los señores:

Eugenio J. Lagarmilla, por 47 votos; Julio Ma. Sosa, 41; Juan J. Amézaga, 42; Antonio M.a Rodríguez, 40; Martín Suárez, 42.

Suplentes: Héctor R. Gómez, 43; Román Freire, 42; Javier Mendivil, 42; Eduardo Pittaluga, 44; Eugenio Martínez Thedy, 40.

Los votantes fueron cuarenta y nueve.

Reclusión celular y continua

Se entra á discutir el proyectoque modifica los artículos 90, 91 y 97 del Código Penal.

El doctor **Cachón** explica á la Cámara en que consistían las modificaciones que la Comisión de Códigos de la misma introduce al proyecto sancionado por el Senado.

Dice que no era posible aceptar el artículo 5.o del proyecto venido de ésta, por cuanto viene á trastornar de una plumada todo el código, por cuya razón presentaba otro sustitutivo.

En cuanto á las otras modificaciones son simplemente de forma, y tienden á aclarar el espíritu de la ley.

Termina el doctor **Cachón** solicitando que en la discusión se tomara como base el proyecto de la Comisión de Códigos.

Resuelto así, y considerado el articulado se sanciona éste sin alteración, incluso el art. 5.o que dice así:

Art. 5.o Deróganse el artículo 6.o de la ley de 23 de Septiembre de 1902 y las disposiciones vigentes que se opongan á esta ley.

El proyecto será comunicado al Senado que lo tratará mañana sobre tablas.

Pensiones otorgadas

La Cámara pasa á sesion secreta para tratar pensiones.

Vueltos á sesión pública á las 7.12, se da cuenta de haber resuelto los siguientes proyecto de decreto:

Gertrudis Olavarría de Wideman, Venancia Alvertti de Lavie, Carmelo Ferraro, Mercedes de la Serra, Jorgelina Rivero de Platero, Constancia Mallet de Labastie, Gregoria Alvarado de González, Antonia Mangorelli, Alberto Mazzini, Antonia D. de Labat, Petrona Favre de Peña, Juan Pedro Long, Damiana Irene y Rita Fernández Vázquez, Flora Aguilar de Díaz, María Guerra de Polverini, Norma y María Pérez, María Duce de Ortiz, Daniel Suárez, Pablo Bartolotto, María de las Mercedes Velazco, Eulalia Cáceres, Bernarda R. Martínez de Rivero, Francisca V. Rodríguez Carmen Larrosa de Vidal y Fuentes, María y Ana Fernández, Etelvina M. y Juana C. Corbo, Elcira Gómez de Laurein, Benito Larraya, Isaura Brun Olivera de Bonilla, Isabel y Blanca Bustamante, Rita Aguiar, Elvira Presa, Secundina Graña de Lezama, Jacinta y María Mañiz, Josefa Canciani de Fontaine, Petrona Carrera de Chaine, Dolores Reissig de Ros y Cesalpina Carrión de Guarch.

La inscripción en Rocha

Se da cuenta de que la presidencia de la Asamblea General remite un proyecto de ley del Poder Ejecutivo sobre prórroga del período de inscripción en Rocha.

Por moción del doctor Rodríguez (A. M.) se resuelve tratar sobre tablas este proyecto, quedando sancionado.

Por él se prorroga el actual período de inscripción en el Registro Cívico, en aquel departamento, desde el segundo domingo de Julio al primer domingo de Septiembre, del corriente año.

Los reclamos y tachas se deducirán en el segundo y tercer domingo de Septiembre ante las comisiones calificadoras respectivas.

Los juicios de tachas empezarán desde el cuarto domingo de Septiembre y terminarán el segundo domingo de Octubre.

Mañana será comunicado á la Cámara de Senadores.

Acto continuo se pasa á cuarto intermedio hasta las 9 y 30.

Sesión nocturna

Como decimos más arriba, al levantarse la sesión de la tarde, se resolvió volver á reunirse á las 9 y 1|2 de la noche.

A las 10 se sentó en el sillón el presidente llamando á sala á los señores diputados.

Eran las 10 y 1|4 y como hasta esa hora faltaba un diputado para formar quórum, dió por terminado el acto.

CAMARA DE SENADORES

SESION DE AYER

PENSIONES OTORGADAS

Renuncia del senador Tiscornia

También se reunió ayer la Cámara de Senadores, Presidió el doctor **Feliciano Viera.**

Abierto el acto se da cuenta de los siguientes asuntos entrados:

La señorita Elvira Medina, solicita pensión. — (Peticiones).

—El señor Juan B. Defféminis solicita devolución de antecedentes. (Entréguese por secretaría prévio recibo).

—La Comisión de Peticiones se expide en varias solicitudes. — (Repártase).

Más pensiones

Por moción del señor Albin se resuelve tratar todas las pensiones despachadas en el día por la respectiva Comisión.

He aquí los proyectos de decreto sancionados:

Elena Martino de Cordero, Octavia Barrozo de Medina, Juana B. Abondanza, Catalina Burgueño de Freire, señoritas Anaya Montes, Juana Leira de Alcoba, Manuela H. de Reimondi, Angela Martos de Perez, Emilia Bondanza de Píriz, María Luisa S. Arredondo, Manuela Estapé de Sagarra é hija, Antonieta G. de Moreira, Isabel Sagrera, Dolores V. de Suarez é hijos, Belarmina P. de Perichón, Cristina Lopez de Paseyro é hijos, Justa Artigas de Favaro, Cabrera de Vázquez, Emilia D. de Martínez, Verónica M. de Conti, Rosa C. de Urioste, Carmen L. de Cadeurat, Carmen Batallán, Carmen A. de Segovia, señoritas de García y Santos, Margarita Cazenave y Gómez, Luisa Rodríguez, Leonarda y Elcira Baeza, señorita de Vidal, Herminia Herrera y Reissig, Nietas de don Vicente Miranda, Filomena Roca, señorita de Carvallo Píriz, señoritas de Paez, Alcira Idoyaga, señoritas Hernández, Nieta de don José Reinau, Rosa Alvarado, Jorge H. Ballesteros, Tránsito Ramírez, Luis Varzi, Juan Soriano, Juan Carlos Islas, Tomás Bertelli, Antonio Rosales, Joaquín Giralt, Manuel Galup, Eduardo Montaldo, Juan Lamarque, Carlos Stagnero, Antonio Rovira, Eduardo Gard y San Juan, Amasilia P. de Vázquez, María Centurion, Ema J. H. Howard, Josefa Brun Olivera, Telésfora de los Santos de Viana, Teresa Noguelra y Pérez, Carlota Pérez, María Ceballos de Fogliani, Agustina Cemata de Pintos, Gerónima Zeballos de Fernández, González de Bonet, Josefa Castro Sanz, Nieta de don Tomás Burgueño, Felipa G. de Gordillo, Luisa P. de Castro, Amalia A. de Estrada, Eulalia García y Maurente, Susana y Paulina Ritorí, Elcira Rosa de Bordas, Matilde Mesa de Hubert, Amanda Sena, María Josefa Gómez de Ardito, Amelia C. de Farachio, señoritas de Blanco, Viuda é hijos de don Manuel Vázquez, Bernabé Quiñones, Adalberto Schuster, Guillermo Bernat, Oscar Nicastro y Ramón E. Flores.

Renuncia del senador Tiscornia

Inmediatamente se da cuenta que el senador **Tiscornia** solicita venia para aceptar el cargo de miembro del Directorio del Banco Hipotecario y de que con tal motivo presenta renuncia de la senaduría.

Expresa el doctor **Areco** que, dado los términos en que estaba fundada la nota, el Senado no tenía otro remedio que aceptar la renuncia del señor **Tiscornia**.

Agrega, que, apesar de la oposición de ideas en que una vez se han visto, lamentaba profundamente la separación del doctor **Tiscornia**, quien podía retirarse seguro de haber cumplido con su deber.

Propone la sanción de un proyecto por el cual se otorgaba la venia solicitada y se aceptaba la renuncia del señor Tiscornia.

Este proyecto fué sancionado por el Senado.

Asociación Rural del Durazno

Por moción del doctor **Perez Olave** se sanciona sin ninguna observación el proyecto que faculta al P. E. para suscribirse á 60 acciones de cien pesos c|u., de las que emitirá la Asociación Rural del Durazno.

Cuarto intermedio

Finalmente, el doctor **Areco** mociona para que se pasara á cuarto intermedio á fin de dar lugar á que se reuniera la Asamblea General, y para que en caso de que ésta terminara tarde, se prorrogase la hora del Senado hasta terminar con todos los asuntos que figuraban en la orden del día.

Esta moción fué aprobada, pero, después de terminada la reunión de la Asamblea, el Senado quedó sin número.

ASAMBLEA GENERAL

NUEVO MIEMBRO DEL TRIBUNAL MILITAR

ELECCION DE CONJUECES

Edificio para la Jefatura Política de Paysandú

También se reunió ayer la Asamblea General bajo la presidencia del doctor **Ricardo J. Areco.**

La mesa informa que no había ningún nuevo asunto entrado de que dar cuenta.

Por moción del doctor Pérez Olave, se sanciona un proyecto de ley otorgando venia al Poder Ejecutivo para designar al coronel Pedro M. Villardino miembro del Superior Tribunal Militar.

Elección de conjueces

Se iba á proceder á la elección de conjueces para integrar la Alta Corte de Justicia, cuando pide la palabra el doctor **Melián Lafinur**, para formular moción en el sentido de que el asunto en vez de tratarse de inmediato fuera pasado á estudio de la Comisión de Legislación de la Asamblea, la que dictaminará sobre lo que debe acordarse en virtud de varias dudas que sugiere el mensaje de la Alta Corte de Justicia.

Según estas dudas, la designación de los conjueces no se ajusta en la forma propuesta á lo establecido por la ley y compromete no sólo principios legales sino también, constitucionales.

Hace resaltar que en la lista de abogados que pueden ser electos figura el nombre del doctor Francisco Durán que es extranjero y no ha tomado carta de ciudadanía y el doctor Palomeque, que se nacionalizó en la Argentina.

Aunque en la lista se agrega: la palabra ausente, podría llegar el caso de que volviesen á residir aquí, y de cualquier modo no podría ser electos por dicho cargo.

Continua el orador hablando por espacio de largo rato sobre el asunto, y termina haciendo moción para que se pasara el mensaje de la Alta Corte de Justicia á informe de la Comisión de Legislación, la que podría expedirse en el día de mañana, y aconsejar lo que correspondiera al efecto.

Doctor Mendivil — Dice que le asalta la duda de si los puntos citados por el doctor **Melián Lafinur** podrían ser tratados por la Asamblea General ó debían ser materia de una ley especial.

Doctor Melián Lafinur—Eso lo dirá la Comisión.

Se vota la moción de este legislador, resultando afirmativa por unanimidad.

Edificio público en Paysandú

Se considera por último, la ley relativa á la construcción de un edificio destinado á la jefatura política de Paysandú; que fué vetada por el Poder Ejecutivo.

Se da lectura al informe de la Comisión de Fomento que declara háber tomado en cuenta las consideraciones y reflexiones del Poder Ejecutivo, respecto al artículo 2.o, encontrándolas atendibles, haciendo notar que si al dictar la ley se incurrió en un error fué debido á datos equivocados que le fueron proporcionados.

En efecto al mandarse en la ley expropiar la manzana de terreno indicado, se creía, que, con la construcción del hospital Galán y Rocha desaparecería el edificio que en aquella se comprende.

No sucediendo así, no tiene inconveniente en aconsejar un nuevo artículo facultando al Poder Ejecutivo para declarar de utilidad pública y expropiar el terreno necesario para la construcción del edificio de la referencia.

La Asamblea presta su sanción al proyecto en esta nueva forma.

Con esto se da por terminada la reunión.

Citaciones para mañana

La Cámara de Senadores ha sido citada á reunión para mañana á las 3 y 30 para informarse de los asuntos entrados y proceder á la elección de miembros que han de integrar la Comisión Permanente.

A la misma hora deberá reunirse la de Representantes, á pedido de varios señores diputados, con el fin de despachar algunos asuntos de carácter urgente que dependen de su sanción.

Asuntos distribuidos

EL CELEBRE ESCULTOR BISTOLFI

PROXIMA VISITA A MONTEVIDEO

El monumento de la familia Ciorello

La senaduría de Río Negro

Quedará acéfala

VALORIZACIONES

EL PRECIO DE LAS OBRAS DE ARTE

NOTAS DE FENIX

Beber y producir

"El Nacional", periódico de la capital paraguaya, discurre en esta forma con motivo de haberse expedido allí, en Junio, diez permisos para establecer despachos de bebidas alcohólicas y tan solo dos que corresponden á trabajos de carpintería y carrocería:

"Hay la necesidad de tomar una serie de medidas tendientes á combatir el alcoholismo, la vagancia y las inmoralidades de todo género que generan.

El dato señalado indica que mientras diez personas gastan estérilmente sus energías, sin obtener mayores resultados pecuniarios, é influyendo como factores y propagadores del vicio, solamente dos trabajan para labrar su bienestar personal é influir de ese modo en el bienestar general. El mal está en la educación que recibe el pueblo, sin duda. Pero alguna vez habría que buscarle remedios eficaces. Las escuelas deben inculcar al futuro ciudadano el amor al trabajo, la conciencia que el trabajo es la base de la independencia personal y del adelanto común.

Pueden tantearse leyes prohibitivas para la apertura de esas casas, aumentando sobre ellas los impuestos municipales. De ese modo comenzaremos por barrer esos focos de corrupción, esos asilos de gentes desocupadas, que pasan el día recorriendo los boliches, teatro imprescindible de delitos y de crímenes."

El mal abarca, con más ó menos intensidad, todas las repúblicas hispano-americanas. Se bebe atrozmente en Chile y se trabaja con plausible tesón para disminuir esa calamidad nacional; en Bolivia, la raza indígena adora con fervor á Baco, que también tiene adeptos en los criollos; en Méjico domina el pulque; en la Argentina no escasean los que empinan el codo en demasía, lo mismo que aquí en el Uruguay, en cuya capital contribuyen notablemente á los delitos las tabernas de ciertos barrios que permanecen abiertas de noche y en las cuales se despacha diversas clases de venenos líquidos, á gusto del consumidor.

Triunfo radiográfico

Los periódicos peruanos, llegados ayer, contienen varios mensajes de felicitación cambiados por medio del telégrafo inalámbrico entre las autoridades de Lima y las de Iquitos.

Respecto á ese progreso, dice lo siguiente una nota dirigida al Ministerio de Fomento por el jefe de las estaciones radiográficas:

"El ingeniero Van Dyck, de la Empresa de Telegrafía sin hilos sistema Fossenden, comunica por carta fechada en Colón el 6 del corriente, que la oficina radiográfica de ese puerto recibe sin dificultad las señales emitidas por la del San Cristóbal (Lima) y que desgraciadamente no puede contestarlas, á causa de hallarse fuera de servicio su transmisor poderoso, en cuya reparación se ocupan, esperando tenerlo listo dentro de cuatro ó cinco semanas.

A la vez que esta importante noticia, tengo el gusto de anunciar á ustedes la de haberse establecido comunicación mutua directa, entre la estación del San Cristobal y la brasilera de Manaos, sistema Telefunken, advirtiendo que esta última sólo cuenta con 5 KW. en la antena.

Siendo indudable que la estación del Pará, situada en la boca del Amazonas: es decir, sobre las costas del Atlántico, recibe también las señales de Lima, podría llegarse á la asombrosa conclusión de que las irradiaciones de un equipo Telefunken dispuesto sólo para 10 KW. de potencia oscilatoria y apenas con cuarenta caballos en el primario, son capaces de atravesar el continente americano en el sentido de cualquiera paralelo; y si esto se verifica salvando altísimas montañas, espesos bosques y obstáculos de todo orden, fácil es juzgar el inmenso alcance que puede obtenerse sobre mar libre.

Las experiencias cuyo teatro acaba de ser nuestro país, hablan, pues, con mayor elocuencia que las fabulosamente costosas de Glace Bay y Cliften. El magno problema de la comunicación radiográfica internacional ha llegado á una solución completa, y hoy es asunto meramente económico, fácilmente accesible para cualquiera Estado, llevar irradiaciones eléctricas hasta los últimos confines de la tierra."

El "Arlanza"

Ese hermoso vapor, que por vez primera llegó ayer á nuestro puerto, es un "Asturias" mayor. El tipo general es el mismo y las disposiciones interiores obedecen á la misma inspiración, con poca diferencia. Mide 16 metros y medio más que el "Asturias" y le supera en un metro en el ancho.

El canto del ruiseñor

El ruiseñor cantaba. El comienzo fué como explosión de alegría melodiosa, un chorro de arpegios fáciles, que se despeñaba como un sonido de perlas rebotantes contra un cristal armónico.

Primera pausa. En seguida elevóse un trino de agilidad maravillosa, extraordinariamente sostenido, del que se desenlazaba, como una energía-ensayo, un arrebato de valor, un desafío enviado á un rival desconocido.

Segunda pausa. Después, un tema de tres notas, de una expresión interrogadora, desarrolló la cadena de sus variaciones ligeras, modulada como en la delgada flauta de caña de un pastor.

Tercera pausa. El canto se tornó en alegría; se hizo lánguido como un suspiro; y desmayado como una queja, tradujo la tristeza de amante solitario, la desolación del deseo de la esperanza irrealizada; lanzó un llamamiento final, desoído, punzante como un grito de angustia, y se extinguió.

Otra pausa más prolongada. Entonces fueron acentos nuevos, que no parecían brotar de la misma garganta y eran una vez humillantes, tímidos, imploradores, y eran otras, recién nacidos, adiós de pequeños gorriones. Luego, con una flexibilidad admirable, estos acentos se transformaban en un turbión de notas cada vez más compactas, que deslumbraban en chisporroteos de trinos, vibraban en períodos audaces, descendían, se elevaban, enlazábase en alturas prodigiosas.

El cantor se embriagaba en su canto, con pausas tan breves, que dejaban á las notas apenas el tiempo de extinguirse; esparcía en él su embriaguez en una melodía sin cesar, variada, apasionada y lánguida, rota y vibrante, ligera y grave, entrecerrada de pronto por débiles gemidos y súplicas quejumbrosas, y de pronto por bruscos arrebatos líricos, por supremas abjuraciones. El jardín mismo parecía escuchar: el cielo parecía inclinarse sobre el árbol venerable, cuya copa abrigaba al poeta invisible que derramaba aquellos torrentes de poesía, y las flores tenían una respiración profunda y silenciosa...

G. D. A.

Asesinado...

En Guayaquil han sido exhumados los restos del general Pedro J. Montero, sacrificado en una de las orgías de sangre de que hace algunos meses fué teatro aquella ciudad. "El esqueleto (dice un diario) presentaba casi en la totalidad de sus huesos infinitas fracturas, pruebas evidentes de lo horrible de su muerte".

A la familia no se le permitió colocar una lápida porque en la inscripción decía: "Asesinado".

Ni en la tumba se pueden decir ciertas verdades.

Todos se preparan

"La Estrella de Panamá" trae un estudio acerca de los preparativos que hacen diversas naciones, para colocar sus puertos metropolitanos y coloniales en situación de sacar ventajas de la apertura del gran canal interoceánico.

En las Antillas, los americanos en Guantánamo, Cuba y San Juan de Puerto Rico; los ingleses en Kingston, Jamaica y en Port Castris, Santa Lucía; los holandeses en Curazao, los daneses en Saint Thomas, ensanchan sus radas, construyen depósitos de carbón, montan grúas potentes ó edifican vastos almacenes.

En el continente los americanos acaban de dotar á Gálveston, el gran puerto de Texas, y Crisbal en la desembocadura del canal, de todos los útiles y aparatos hecesarios.

En el océano Pacífico proyecta Inglaterra crear un gran puerto en el archipiélago de Fidji y ya los australianos y los neoselandeses han destinado grandes sumas para perfeccionar sus instalaciones en Melbourne, Sydney, Brisbane, Auckland y Wellington.

Basta fijar los ojos en una carta geográfica para ver que en esta concurrencia internacional también tiene Francia un lugar que puede ser muy grande. En el océano Atlántico, Guadalupe y Martinica están situadas exactamente sobre la ruta que une al canal de Panamá con los principales centros marítimos de Europa, Londres, Liverpool, Glasgow, Hamburgo, Roterdam, Amberes, Dunquerque, Havre, Burdeos, Marsella, etc., etc. En el Pacífico, los archipiélagos oceánicos de las Marquesas, Sotavento, Sociedad, Gamiber y las islas australes están colocadas sobre la vía que en línea recta, junto á Panamá y Nueva Zelandia y en la proximidad de la ruta de Panamá á Sydney y á Melbourne.

La Francia apresta una misión técnica encargada de determinar los puertos que deben ensancharse ó crearse y los trabajos que haya necesidad de emprender.

Visitará y examinará, especialmente desde ese punto de vista: en las Antillas, Fort-de-France, Martinica, que posee un arsenal, malecones depósitos de carbón, una rada con profundidad de 8.50 metros, un muelle, una escuela de carpinteros de ribera y mecánicos é importantes instalaciones de la Compañía General Trasatlántica; Pointe-á-Pitres, Guadaloupe, cuya rada es tan bella que el almirante Ribell dijo que era "la más segura del Mar de las Antillas"; en el océano Pacífico el puerto de Papacete, capital de Tahití, la isla más vasta del archipiélago de la Sociedad.

Los alemanes son los únicos que, por la circunstancia de carecer de colonias en aquellas localidades, ni siquiera se esfuerzan por conseguir una estación carbonera en Haití.

Los billetes robados

El ministro de Hacienda del Brasil ha dispuesto la publicación de los números de orden, estampa y serie de los billetes bancarios que formaban el total de 800 contos y debieron ser embarcados en el "Saturno" con destino á Porto Alegre, respondiendo esa medida á la resolución de declararlos sin ningún valor.

Demografía

La Dirección de la Estadística municipal de Buenos Aires ha publicado los siguientes datos comparativos:

El 30 de Junio último se estimaba en 1.381.317 el número de habitantes.

En el primer semestre del año actual hubo 24.461 nacimientos vivos, 1.000 nacimientos inanimados, 6.579 matrimonios y 10.857 defunciones.

Las defunciones por enfermedades infecciosas se reparten así:

Fiebre tifoidea, 546; viruela, 2; sarampión, 27; escarlatina, 19; coqueluche, 53; difteria y crup, 85; erisipela, 6; infección purulenta, 75; tuberculosis pulmonar, 1.097; sífilis, 95; cáncer y otros tumores, 618; fiebre puerperal, 59; tétano, 34.

Los estrenos

El país más poblado de Europa y del mundo, con relación á su territorio, es Bélgica, con siete millones de habitantes, correspondiendo 778 á cada milla cuadrada.

El menos poblado, España, con 20 millones de habitantes, ó ciento tres por milla cuadrada.

El más poblado de América, El Salvador, con ochenta habitantes por milla cuadrada.

El menos poblado, Bolivia, con 3 habitantes por kilómetro cuadrado.

A El Salvador sigue Cuba en densidad de población: tiene 49 habitantes por milla cuadrada.

Curupaity

El Centro Estudiantil del Paraguay ha resuelto llevar á cabo una peregrinación patriótica al sitio donde se libró la sangrienta batalla de Curupaity, eligiendo para ello el próximo aniversario de aquella jornada.

Distinción médica

El doctor Carlos Chagas, brasilero, acaba de ser honrado con la medalla Shandim. Esa distinción, que se otorga con carácter internacional por mayoría de votos, fué instituída por el profesor cuyo nombre lleva, fundador de la moderna proto-zoología.

El tribunal que acaba de otorgar esa medalla está compuesto de eminencias médicas de Alemania, Inglaterra, Francia, Italia, Japón, Austria, Portugal, Rusia, Estados Unidos y Brasil.

Mateo Pumaccahua

Este extraño nombre es el de un patriota que en Puno lanzó el grito de independencia, por lo cual fué cruelmente ajusticiado y se colgó parte de sus restos en un arco de piedra que aún existe.

En aquella ciudad del Perú se ha constituído una comisión de jóvenes con el objeto de reunir fondos para erigirle un monumento al cumplirse el próximo centenario de aquel hecho.

El abordaje del "Cap Vilano"

Carta de los señores Dörner y Bernitt

Los señores Dorner y Bernitt, agentes de las líneas alemanas de navegación de Hamburgo, nos piden la publicación de la siguiente carta que dirigieron el viernes último al Director de "La Razón" y no apareció en la edición de ese día:

Julio 12 de 1912.—Señor Director de "La Razón".—Presente.—Distinguido señor: Cuando rectificamos en nuestra carta de anteayer la información publicada en "La Razón" del día anterior á propósito del accidente ocurrido al "Cap Vilano" en Buenos Aires, sospechábamos que el repórter marítimo autor de ella no había de reconocer la fragilidad de memoria que le imputábamos; pero no esperábamos que insistiera en afirmar que las personas nombradas le habían dicho que reinó confusión á bordo y no eran cumplidas las órdenes que daba el capitán, después de haber manifestado nosotros que las mismas personas nos habían declarado no haber dicho tal cosa y lo que es más, que no podían haberlo dicho, desde que no poseyendo el idioma alemán ni entendían las órdenes que daba el capitán ni podían saber si se cumplían.

El repórter, sin embargo, insiste; pero como no puede pretender que su afirmación sea más verídica que la nuestra, nosotros seguimos pensando que su memoria fué frágil á pesar de las anotaciones que dice hizo en su libreta.

Hay no obstante un medio fácil de salir de la duda. Dijo el repórter que las personas que le informaron son amigos suyos; pues bien, dirijase á ellas y pídales confirmación escrita del hecho descarnado tal como lo publicó: si la consigue quedará á salvo la sinceridad de su actitud, por más que el hecho afirmado esté desmentido por los pasajeros de cámara del "Cap Vilano" en carta publicada en "La Nación".

Creemos, señor Director, que ha habido ligereza de parte del repórter marítimo del diario de su digna dirección, pues aún suponiendo, en el mejor de los casos, que alguna persona malevolente ó ignorante le hubiera dicho que había reinado confusión é indisciplina á bordo, durante el accidente, la discreción y la imparcialidad más elementales le imponían el deber de comprobar previamente la verdad de tales afirmaciones antes de publicarlas.

Lejos de proceder así, el repórter agrega en el suelto de ayer una confusa referencia á declaraciones de pasajeros de Buenos Aires y que naturalmente nada pudieron ver.

Tal insistencia, que atribuímos á inmotivada antipatía del repórter, nos obliga á pedir á usted la publicación de esta carta y las que seguirán, hasta que el expresado repórter pruebe la verdad de sus afirmaciones ó confiese que fué inducido en error al hacerlas.

Agradeciéndole de antemano su gentileza, somos de usted atentos y S. S.—Dorner y Bernitt.

CRONICAS ROMANAS

(NOTAS SEMANALES)

Escuela de Retardados—

Simón Simónides, á Libanio, salud.

Hay proyectos que por sus mismas condiciones y finalidades parecen destinados al éxito por unanimidad. Nobles en su esencia, humanitarios y progresistas en sus resultados, patrióticos en su inspiración, pasan con esta triple aureola ante los ojos del observador, imponiendo silencio á todas las oposiciones.

No de otro modo me esplico, oh Libanio amigo, tu silencio sobre la proyectada Escuela de Retardados, conociendo los hondos afanes que consagras á la enseñanza de la pericia. En cambio, solicitas que te exponga mi pensamiento sobre aquella.

La estimo inoportuna para nuestra época, porlo menos tanto como los desvelos de aquel Galeno que se obstinaba en corregir un defecto de la vista en un paciente afectado por una séria anormalidad patológica.

Y esa anormalidad es para nosotros el exceso de analfabetismo que carga aún sobre los impulsos de nuestra vida ávida de conquistas en todos los ramos de la cultura, conquistas á las que muy poco han de contribuir los escasos Retardados que á costa de onerosos dispendios lográramos incorporar al movimiento de la masa y que en cambio deben recibir la suma de energías de los millares de irredentos, faltos de "enseñanza común" por falta de "escuelas comunes". El deseo de cosas nuevas, "cupiditas rerum novarum" por seductoras que éstas se presenten "prima facie", no ha de enajenar en lo complementario las fuerzas que hemos menester para lo fundamental. Si la naturaleza no se presta á saltos, buen acuerdo será el no suprimir etapas en nuestra evolución.

Bien está que á los anormales se consagren instituciones ad-hoc, como lo hacen los pueblos cuyos organismos educativos alcanzaron la difusión exigida por sus necesidades primarias, cuyo coeficiente de analfabetos ha llegado á los límites de la posible acción del Estado. Lo contrario fuera una piadosa desviación, tanto más extemporánea cuanto mayor es el número de "normales" abandonados injustamente á la "calígine mental".

Y si estos abundan todavía en los ámbitos del país... ahí lo dirán las estadísticas por poco que en ellas enfoque la verdad.—Vale.

Salas ígneas—

Régulo Liveneio á Simón Simónides, salud.

Cuatro centurias hace, el inolvidable Enobarbo mandó incendiar á Roma. Según algunos cronistas, con el homérico intento de recitar una tirada de exámetros; según otros, para favorecer los planes edilicios de cierto palaciego empresario.

No creas en lo criminalmente poético de los primeros, ni caigas en la malevolencia de los últimos. He comprobado del modo más palmario que el inefable hijo de Agripina obró así... hastiado de que en los teatros de su época no se produjera un triste incendio para romper la quieta monotonía de su reinado.

Por las Euménides! Si hubiese conocido las actuales salas de los cinemas, noche á noche se complaciera en reducir á churrasco un centenar de desprevenidos expectadores, como lo hacía con los seides del Nazareno en los jardines maternos.

Vesta, tutela con excesiva ternura la ciudad, pues de otro modo no nos esplicaríamos como, á pesar de la sinecura edilicia en imponer las condiciones de seguridad requeridas en cada local, el fuego no levante una magnífica pira hebdomadaria en esos salones de cinema.

No me decido á creer que solo se toleren por alguna oculta influencia del ígneo Ramassius, deseoso de ver como funcionarían esos presuntos "hornos crematorios", á falta de los que antaño proyectara en el Capitolio.

Qué diferencia con nuestros viejos anfiteatros, abiertos á la inmensidad del cielo, con amplias galerías y babilónicas escalinatas, sombreados solo por velos de seda cuando el espectáculo era solemne!

La mayor sorpresa pánica podía ser entonces la aparición de un par de leones ó de tigres hircanios... en las graderías.

Hoy el pueblo se aglomera en tabucos lóbregos para ver desfilar en trémulo parpadeo evocaciones grotescas, dramas de bodegón, crímenes repelentes, escenas de la Suburra y raras veces vistas educativas para la estética ó el sentimiento.

Al menos impusieran los ediles las disposiciones precisas para conjurar el peligro de los "hornos crematorios".—Vale.

Por la traducción:

Tácito.

BULEVAR ARTIGAS

Los trabajos de apertura

El Intendente, señor Benzano, impartió ayer órdenes á su personal subalterno para que se activen todos los asuntos sobre expropiaciones de terrenos para la apertura del Bulevar Artigas al Norte de 8 de Octubre, á fin de poder librar cuanto antes al tránsito público esa nueva arteria de comunicación.

Se pidió á la Escribanía de Gobierno y Hacienda finiquitara la escrituración de varios convenios á fin de que la Intendencia se encuentre habilitada para tomar posesión de los terrenos que se precisan para realizar ese propósito.

El trozo del Bulevar que primero debe ser abierto, llega hasta el Camino Monte Caseros, y el segundo es desde esta vía hasta la Avenida Garibaldi.

Falta después abrir la parte que media entre esta última calle y el Camino Larrañaga, que será seguramente la más fácil por la circunstancia de que muchos propietarios han abierto voluntariamente la parte de calle y otros están dispuestos á donar generosamente á la Municipalidad la zona que se le expropia.

Además, esa parte del terreno que ocupará el Bulevar es bastante llana, lo que permitirá acometer fácilmente los trabajos.

Es de desear que los dueños de predios presten su concurso á los propósitos que persigue el Municipio, á fin de dotar á la ciudad de una avenida recta que hará honor á nuestros adelantos edilicios.

LAS FIESTAS FRANCESAS

CÓMO SE CELEBRAN ESTE AÑO

RECEPCIONES, BAILES Y BANQUETES

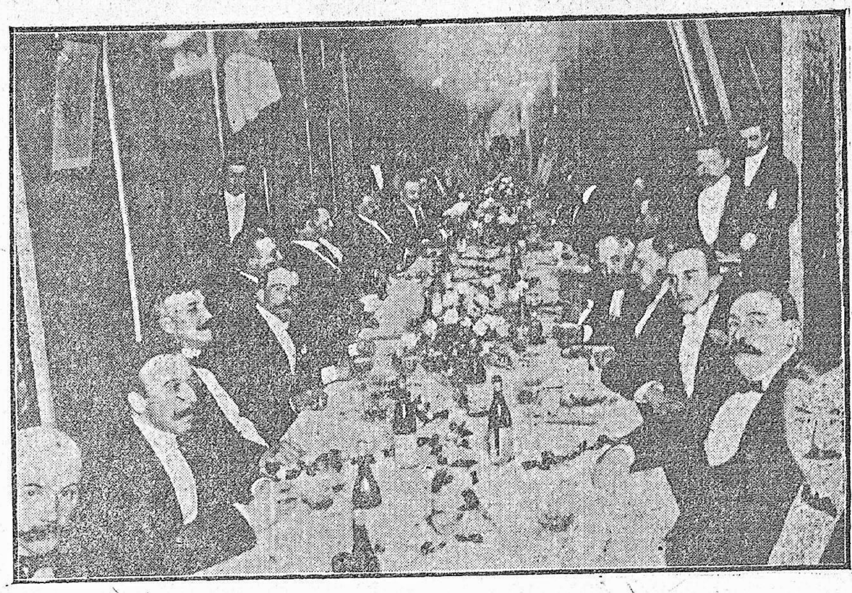

EN EL CERCLE FRANCAIS— EL BANQUETE DE ANOCHE

Anoche se realizó en el salón principal del "Cercle Francais" un banquete entre los asociados de dicho centro.

A la fiesta asistieron, especialmente invitados, el Ministro de Francia, Mr. Lefaivre, y el Secretario de la Legación.

La fiesta desarrollóse en un ambiente de franca cordialidad, pronunciándose elocuentes brindis alusivos al gran acontecimiento histórico del 14 de Julio.

Como hemos anunciado en números anteriores, hoy, á medio día, se efectuará en el "Hotel Pyramides", un banquete popular. Será presidido por el Ministro de Francia, Mr. Lefaivre, habiendo sido, además, especialmente invitados, el Presidente de la República, el Ministro de Relaciones Exteriores, doctor Romeu, el Jefe Político de la Capital, coronel Pintos, el Intendente Municipal señor Benzano y el señor Luis Supervielle.

A las 2 de la tarde tendrá lugar en el local de la Sociedad Francesa la matinée que bajo los auspicios de diversas sociedades se ha organizado, á fin de ofrecerlo á las familias de sus asociados.

Este festival promete obtener el mayor éxito, dado el entusiasmo reinante.

El Ministro de Francia Mr. Lefaivre, ofrecerá por la tarde en su residencia particular una recepción al Cuerpo Diplomático y Consular, acreditado ante nuestro gobierno.

Por la mañana á las 10, el Ministro recibirá también en la Legación á los compatriotas y relaciones que pasen á saludarlo con motivo del aniversario que se conmemora.

Esta noche á las 10 se llevará á cabo en la Sociedad Francesa un gran baile en honor de los residentes franceses, baile que promete asumir, como los de años anteriores, grandes proporciones.

En el Colegio Carnot, se efectuará esta tarde la solemne distribución de premios á los alumnos de dicho establecimiento. A ese acto asistirán el Ministro de Francia y algunas de nuestras autoridades, especialmente invitadas.

LAS CORTES DE CADIZ

El Poder Ejecutivo ha elevado un mensaje al Cuerpo Legislativo dando cuenta de la invitación que los Cuerpos Colegisladores españoles hacen á los presidentes de las Cámaras para que asistan al centenario de las Cortes de Cádiz.

FEDERACION DE LOS ESTUDIANTES

LAS ELECCIONES DE DERECHO

Tuvieron lugar en la Facultad de Derecho, las elecciones de titulares y suplentes para constituir la Directiva Seccional de esa Facultad.

Mereció los sufragios de la mayoría la lista titulada "Joaquín Requena" en la que figuran los nombres de un núcleo de aventajados estudiantes, cuya actuación en los cargos que se les confía será de provechosos resultados para la progresista asociación universitaria.

Son titulares, los bachilleres Andrés Pacheco, J. S. Espalter, J. Miranda, M. Izcua Barbat, Ricardo Ribero, A. Paez Formoso, H. A. Mac Coll, H. Lessa y Luis I. Cibils y suplentes los bachilleres R. E. Canabal, M. Piringles, H. Ros de Oger, O. Rodríguez, R. Reyes, J. Aguiar, Caviglia, Gómez Haedo y Landó.

Esta tarde á las seis se reunirán en el local de la Federación los miembros de la Seccional de Derecho, — que mencionamos más arriba, — donde se les pondrá en posesión de los cargos para proceder inmediatamente á su distribución.

SINIESTROS MARITIMOS

HUNDIMIENTO DEL GANGUIL II

DOS AHOGADOS

Procedente del río Santa Lucía y con carga de 350 toneladas de arena, se encontraba amarrado al murallón del muelle B, el Ganguil II.

A la 1 y 45 a. m. el guardia de servicio en el quiosco de los señores Lussich, dió cuenta á la Capitanía del Puerto que el Ganguil II se iba á pique rápidamente, habiéndose sentido momentos antes un ruido como de un cuerpo duro que cayera sobre el muelle.

En el acto dispuso el jefe del puerto, capitán de fragata Ferreiro Acevedo, que el ayudante José L. Puig, al mando de seis marineros, se embarcara en la lancha á vapor "C. Zufriategui" y se dirigiera al punto indicado, á fin de prestar auxilios al Ganguil.

Algunos momentos después, la "Zufriategui" se hallaba en el lugar del siniestro, pero ya el Ganguil había desaparecido completamente de la superficie.

Practicadas las averiguaciones consiguientes, se supo que uno de los tripulantes del Ganguil se había salvado, nadando, y se encontraba á bordo de una de las embarcaciones próximas al punto en que había aquel zozobrado.

Se trataba del tripulante José Rodríguez, quien, en compañía del foguista José Fernández, se encontraba durmiendo. Rodríguez, despertando por un gran ruido que se produjo á bordo, abandonó apresuradamente la cucheta en que dormía, y al salir sobre cubierta, notó que el buque se hundía con rapidez.

Llamó entonces repetidas veces á su compañero el foguista Fernández, pero le fué imposible sostenerse por más tiempo, y á fin de no hundirse junto con el buque, se arrojó al agua, pues sus gritos de desesperación y de auxilio no fueron oidos, á lo que parece. Consiguió, no obstante, ser recogido por los tripulantes de la embarcación N.o 148, donde quedó en salvo, y manifestó lo ocurrido.

El gran ruido que sintió Rodríguez, resultó ser el producido por el palo mayor del buque, palo que, al hundirse, se tumbó del lado del murallón del muelle contra el cual chocó, rompiéndose con gran estrépito.

Como decimos más arriba, el marinero Rodríguez y el foguista José Fernández dormían, cada uno en sus respectivas cuchetas. Cuando salió Rodríguez, Fernández también trataba de hacerlo lo mismo, pero sin duda no pudo, por falta de tiempo, ó porque, ya encontrándose nadando cerca del Ganguil, fué quizás sumergido por el remolino causado por el hundimiento.

Otro tripulante, llamado también José Fernández, había bajado á tierra, pero regresó á bordo poco antes de zozobrar el Ganguil, pereciendo en la catástrofe como su infortunado homónimo.

Se ignora aún la causa que haya ocasionado el hundimiento del Ganguil II, suponiéndose que por un descuido haya quedado abierto uno de los grifos del buque, inundándolo y produciéndose el siniestro.

El Ganguil se hallaba tripulado por el patrón, llamado Santiago Buenseñor, quien se hallaba en tierra; Antonio Moresca, contramaestre, los dos foguistas del mismo nombre y apellido José Fernández y el tripulante José Rodríguez.

De todos, solo se encontraban á bordo en el momento del siniestro, los dos Fernández y Rodríguez. Los cuerpos de los Fernández, ahogados, ayer mismo fueron extraidos y depositados en la escalera del muelle Maciel, requiriendo la Capitanía la presencia del juez de Instrucción de turno, doctor Manuel F. Silva, quien manifestó que no era necesaria su presencia y que podían entregarse los cadáveres á las familias de las víctimas.

En cuanto al médico forense de turno, á las tres horas de llamado aún no había concurrido á reconocer los cadáveres y expedir el certificado respectivo.

Por otra parte, el capitán del Puerto, coronel Lyons, dispuso que el activo secretario de la Oficina de Ayudantes, señor Pedro I. Reroqui, instruyeran un sumario de lo ocurrido, el que durante todo el día de ayer se ocupó en esa comisión, habiendo tomado las declaraciones respectivas al patrón Buenseñor, á Rodríguez, á Maresca y á otros tres marineros.

Este sumario terminó ayer mismo y fué elevado al capitán general de Puertos.

EL VAPOR "SILVER WINGS"
Encallado en la Isla Gorriti

Ayer á las 10 y 15 a. m. se recibió en la Capitanía del Puerto el siguiente despacho telegráfico anunciando un accidente ocurrido al vapor inglés "Silver Wings":

Punta del Este, Julio 13.—A Comandancia de Marina.—Varó al Oeste Isla Gorriti á las 2 y 30 a. m. vapor inglés "Silver Wings", capitán J. Ward, de 1826 toneladas, carga maíz, procedente Rosario Santa Fe con destino San Vicente.—Capitán Puerto.

Por su parte la casa de los señores Antonio D. y Manuel Lussich también recibió despachos telegráficos anunciándoles la encalladura del expresado vapor.

Inmediatamente salieron para la Isla Gorriti los vapores "Salvor", "Corsario", "Powerful", "Atlántico", "Emperor" y "Solís" conduciendo á remolque las embarcaciones "Italia" y "Austria" de mil toneladas cada una, cinco bombas á vapor y cuatro buzos además de numeroso personal, y hoy á primera hora saldrá también para el mismo punto el vapor "Rocha" conduciendo más elementos de salvamento.

Según comunicaciones recibidas por la casa referida, la posición del buque es bastante mala por cierto, pues está sobre un lecho rocoso.

Los trabajos de salvamento comenzaron inmediatamente de llegar los vapores de la casa Lussich, empezando estos por alivianar la carga y colocar una bomba, pues parece que el buque hace agua. Estos son los informes recibidos hasta las 11 p. m.

VAPOR DE ARRIBADA

Ayer á las 2 p. m. entró de arribada al puerto el ballenero noruego "Frey".

Hace algunos días estuvo este buque en nuestro puerto habiendo salido con destino á Sud Africa. Encontrándose en las proximidades del Polonio sufrió la descompostura en la máquina quedando imposibilitado para seguir viaje. En esta situación fué avistado por otro vapor que se dirigía á Buenos Aires, el que concurrió á prestarle el auxilio que pedía por medio de señales.

Vista la imposibilidad de poder seguir viaje, el capitán del "Frey" resolvió aceptar el remolque del vapor inglés, siendo conducido hasta este puerto.

El vapor inglés que lo remolcó siguió inmediatamente para Buenos Aires.

El ballenero "Frey" es un buque de 44 toneladas y 11 tripulantes y viene al mando del capitán Andresen.

Tan pronto termine las reparaciones de su máquina seguirá para su destino.

ADUANA

INAUGURACION DE UNA GRUA

El inspector de Ramplas señor Federico Sacarello, comunicó á la Inspección del Resguardo que con fecha de ayer quedó definitivamente inaugurada la primera grúa eléctrica de gran potencia.

La grúa inaugurada se halla frente al Hangar N.o 5; ha funcionado sin interrupción, cargando pesos que varían de 50 á 1.000 kilos.

ANALISIS DE SARNIFUGOS

El director de la Oficina Química de Análisis, señor Copetti, ha dado cuenta á la comisión de Ensayos de Sarnífugos, del resultado de los análisis obtenidos en los específicos rotulados: Matacarus, Fluido Milk Oil, Nicotina Rural, Rey de Oro y Fluido Cooper.

Anteriormente la misma oficina informó respecto de las tres primeras muestras que se le remitieron, y aún quedan varios para analizar.

BUQUES EN DESCARGA

Empezaron ayer á descargar los vapores:

Arlanza, inglés, de Londres, por Artigas N.o 2.

Draclife, inglés, de Nueva York, Artigas 1.

Hilarius, inglés, de Liverpool, Herrera 1.

Orisa, inglés, de Valparaiso, Herrera 1.

Sirio, brasilero, de Río Janeiro, Herrera 1, 2 y 3.

Santos, nacional, de Paranaguá, Herrera 2.

El doctor José P. Varela

SU LLEGADA

En el vapor "Arlanza" fondeado ayer á las doce y media en nuestro puerto, llegó de Río aJneiro, el doctor José Pedro Varela, presidente de la Junta E. Administrativa de la Capital, que, como se sabe, fué al Brasil representando á la República en el Congreso de Jurisconsultos, verificado en la capital fluminense.

El doctor Varela fué recibido en el muelle por varios miembros de la Corporación Municipal y diversos amigos.

CLAUSURA DEL PERIODO LEGISLATIVO

Mañana tendrá lugar la solemne clausura de las sesiones ordinarias del segundo período de la 24.a legislatura.

Con tal motivo, para las 3 y 30 ha sido citada la asamblea general.

Como es de práctica, una compañía de infantería hará guardia de honor frente al edificio de la representación nacional, mientras dure el acto de la clausura.

Según se nos informa, el Poder Ejecutivo convocará nuevamente á las Cámaras, para fines del corriente mes.

Las lluvias en el interior

Desbordes de ríos y arroyos

Por pasajeros llegados anoche del Paso de los Toros, tenemos noticia que en esa zona han caído copiosísimas lluvias los días 11 y 12, quedando los caminos intransitables y produciéndose el desborde de ríos y arroyos.

En la mañana de ayer, al salir de Río Negro el tren ordinario seguía el temporal, cuyos efectos han sido tangibles también en Montevideo y poblaciones vecinas á nuestro departamento.

LOS AUTOMÓVILES

CUMPLIMIENTO DE LA REGLAMENTACION

La Dirección de Rodados continúa ocupada en hacer cumplir á los propietarios de automóviles el reglamento sancionado últimamente que fué puesto en vigencia el 1.o del actual.

Más de seiscientos automóviles han sido provistos ya de la nueva chapa numérica y una gran parte de los vehículos han sustituído sus focos encandilantes por los que señala la reglamentación.

El doctor Fernández Espiro, Director de Salubridad, ha examinado en estos últimos días las condiciones físicas de varias personas que solicitaron patentes de chauffeurs.

Este requisito es menester llenarlo, de acuerdo con la Reglamentación.

Es posible que para antes de fin de mes todos los automóviles de Montevideo se encuentren ya en las condiciones exigidas por la Municipalidad.

"Lauracha" de Otto Miguel Cione

Su publicación en "Mundial"

Otto Miguel Cione, acaba de ser objeto de una alta distinción intelectual, de parte del ilustre huésped con que actualmente se honra Montevideo, Ruben Darío.

El gran poeta, que, como se sabe, es el director de la hermosa revista "Mundial" tan conocida por nuestro público, habiendo leído en estos días la novela de Cione "Lauracha",—el mejor trabajo, en nuestro sentir, que ha salido de la pluma del autor de "El Arlequín"—después de haber calificado á la obra, según su propia expresión, de notable, manifestó deseos de publicarla como folletín de la revista en cuestión, á fin de hacer conocer del público americano una pieza literaria de tan indiscutible mérito.

El autor accedió al pedido del gran literato, y en breve los numerosos lectores de "Mundial Magazine" saborearán las bellas páginas de la novela de Cione.

VIDA SOCIAL

DAMAS ARGENTINAS

Señora María Laura Meyrelles Torres de Bullrich

EL DEBUT DE LA PINO—

Un verdadero éxito fué anoche el debut de la compañía de Rosario Pino en nuestro primer coliseo.

La sala presentaba un lucido golpe de vista, con la presencia de un selecto número de damas y señoritas.

Estaban, entre otras, las señoras:

Wells de Shaw, Pareja de Shaw, Guani de Saavedra, Castellanos de Seré, Fynn de Maswitchz, Lisboa de Shaw, Seco de Dreescemar, Mariño de Wilson, Rivas de Reyes Reissig, Fuller de Howard, Herrera de Arteaga, Sienra de Arteaga, Trabucati de Acosta y Lara, Salvañach de Braga, Stirling de Cash, Díaz de Basañez, Martínez de Alvarez, Villamil de Favaro, Castellanos de Cibils Larravide, Castellanos de Wilson.

Señoritas: María Teresa Braga Salvañach, Violeta Supervielle, Margot é Isabel Saavedra, Angelina Salvañach, Sara Rodríguez Larreta, Marta Pérez Butler, Justa Wilson, Julieta y Carolina García Acevedo, María Garese, Anita y María Mañé Algorta, Elisa Eastman Anavitarte, María Elena Fierro Castro, Sara Reyes Rivas, Corina y Sofía Morales, María Inés Arteaga, Esther Sufern Arteaga, Carmen Díaz, Sara y Georgina Sosa Díaz, María Seco Illa, Luisa Rossello, Margot Alvarez Martínez, Matilde, Elisa O'Neill, Mangonga González Carvalho, Virginia Roustan, María Reyes Lerena, Matilde y Julia Rodríguez Reyes, Esperanza y Consuelo de Tezanos Regules, etc.

EN LA DIPLOMACIA—

La nota social del día de hoy en los círculos diplomáticos la constituye la recepción que ofrecen esta tarde el ministro de Francia Mr. Lefaivre y su señora esposa, en la Legación, sita en el camino Burgues.

—Desde hoy, empezará á hacer sus primeras salidas á la calle después de varios días de completo reposo á causa del golpe que sufrió recientemente, la esposa del ministro de Chile, señora Carmela Prieto de Martínez.

La distinguida dama, ha visto en esta ocasión evidenciadas las simpatías que aquí cuenta, por el enorme número de demostraciones de cariño, que ha sido objeto.

—Telegramas recibidos ayer por los esposos Lisboa-Shaw, hacen saber que el ex-ministro del Brasil y decano del Cuerpo Diplomático en el Uruguay doctor Enrique Lisboa y su señora esposa, han llegado á Río Janeiro, con toda felicidad, habiendo realizado una excelente travesía, á bordo del "Frisia".

—Los diarios de la capital vecina, afirman que muy en breve, será nombrado ministro en una de las Legaciones de América (Perú ó Bolivia) el actual introductor de diplomáticos barón De Marchi, que tan brillante actuación, ha tenido en estos últimos tiempos, en su carrera diplomática.

Dan como candidato para ocupar dicho puesto á Andrés Cardalda, distinguido y alto empleado del Ministerio de Relaciones de la Argentina.

—En la semana entrante ofrecerá á un grupo de diplomáticos y personas de su relación un banquete en honor del ministro de Alemania barón de Nordenflitch, el encargado de negocios de Cuba doctor José M. Solano.

La lista de invitados ya la hemos publicado con debida anticipación.

—En Río Janeiro, donde cuenta con vastas vinculaciones, es muestra de toda clase de agasajos el doctor Marcial Martínez, padre del ministro de Chile entre nosotros.

—El 8 del mes entrante, estaría aquí, haciendo uso de la licencia que acaba de concedérsele, el ministro del Uruguay en España general Eduardo Vázquez acompañado de su señora Teresa Spikerman de Vazquez.

—Completamente restablecida de sus dolencias se encuentra la esposa del encargado de negocios de Inglaterra Mme. de O'Reilly.

MAROÑAS—

Si el tiempo no hace alguna de las suyas, el Hipódromo de Maroñas será esta tarde el punto de cita de nuestra mejor sociedad, igualando otra vez al éxito de la reunión realizada el domingo anterior.

Además del interés que ofrece la parte sportiva, está descontado hablar del entusiasmo que despiertan siempre entre el elemento social, dichas reuniones.

PRADO—

Esta tarde en el Prado habrá un interesante programa musical, que ejecutará la Banda Municipal bajo la dirección de Gubitosi.

Primera parte—1. Tammaro, Al toque de tambor, marcha; 2. Urzerini, A orillas del Plata, vals; 3. Catalani, La Wally, fantasía.

Segunda parte—4. Verdi, I Vespri Siciliani, sinfonía; 5. Glinka, Capricho sobre la Jota Aragonesa; 6. Tschaikawsky, Marcha militar.

CONCIERTOS—

En breve, el conocido "dilettante", Enrique Herrera Lerena, ofrecerá en uno de nuestros principales centros artísticos, con el concurso de otros distinguidos "amateurs", un concierto, con fines caritativos.

Promete esta velada, obtener positivos resultados de éxito social y artístico.

—El 15 del corriente mes, tendrá lugar en "La Lira", un concierto, organizado por el profesor Cetrulo.

He aquí el programa que se ha confeccionado:

Primera parte.—1 Chiessi, Sefiro, Romanza por el conjunto de mandolinos, violines, violoncello, contrabajo y piano; 2. Monti, Au bade, para mandolino, por la niña Marina Calandria; 3. Wualter, cuarteta, para Mandolino, 1.a, 2.a mandola y Piano, por las señoritas C. Cetrulo, A. Molinos, A. Daragnés y Emilia Contti; 4. Burou, canzone polacca, por el conjunto de mandolinos, violines, violoncello, contrabajo y piano.

Segunda parte.—5. Monti, czardas, por el conjunto de mandolinos, violines, violoncello, contrabajo y piano; 6. Munier, á lel, mazurca de concierto para mandolino, por la niña María A. Passano; 7. Floridia, madrigal, para cuarteto de mandolino, 1.a, 2.a mandola y piano, por las señoritas C. Cetrulo, A. Molinos, A. Daragnés y Emilia Contti; 8. Calace, Rimembranza napolitana, por el conjunto.

Nota—Todos los números de canto serán acompañados al piano por la señorita Emilia Contti.

CAUSSERIE—

Los antiguos daban tanta importancia á la salud, que la personificaron en una divinidad que llamaban Igea. Del nombre de esta divinidad viene el vocablo "higiene", tradición atávica en las familias, tiene raíces más profundas de lo que se cree y se quisiera confesar. No obstante, la lucha extremada de los médicos, la imitación de las naciones extranjeras, de Inglaterra y de Alemania especialmente han dado por resultado obtener victorias en el campo más difícil, el que mejor puede llevar á la causa al sexo femenino: el campo de la moda.

Vinieron primero los zapatos bajos á sustituir á los dañosos altísimos que obligaban á caminar con la punta de los pies; vinieron los camisolines sencillos, prácticos y sueltos para dejar libre el desarrollo al busto que se deformaba en los talles de armaduras de muelles y de ballenas; vinieron los guantes anchos, los sombreritos sin adornos, las sayas cortas, las cinturas elásticas para favorecer la vida sportiva; viene la moda de los juegos ingleses, de las curas hidroterápicas del Alpinismo, adoptados al principio por amor á la novedad, convertidos después en una verdadera necesidad; y en la vida entró una sencillez, una frescura nueva, una fuerza de expansión, un practicismo, por evidente y concorde propósito, casi una juventud nueva que desprecia los romanticismos y los nebulosos sueños tan amados por la generación precedente.

La lindeza, la armonía de los miembros, la salud de los órganos y la ágil resistencia de las fibras, constituyen para todas las edades las principales dotes de seducción. Conviene, pues, prepararse á conquistarlas por medio de la higiene y del método. No acostarse muy tarde por costumbre; levantarse solícitamente en todas las estaciones y tomar duchas, baños; abundantes lavados seguidos de un buen masaje; nutrirse de alimentos substanciosos, ligeros y sencillos; pocos dulces que gastan los dientes y el estómago; pocos ácidos que dañan la sangre; hacer uso de aguas minerales en las comidas; moderación en el consumo de café ó de té; ningún licor. Alternar todo lo posible las propias ocupaciones; hacer de modo que una actividad material suceda á una actividad del pensamiento, por ejemplo, no muchas horas inmóviles á la máquina de coser, en el piano, en el escritorio; variar á menudo, interrumpirse frecuentemente para dar reposo á los ojos y al pensamiento, que volverán á ejercer después con más lucidez las propias funciones. Optima es la costumbre de un paseo diario, particularmente en las horas de la mañana, y patinar en invierno, y todos los juegos al aire libre en el verano. Bonísima la equitación, bogar y nadar están también entre los ejercicios aconsejables, especialmente para quien tiene necesidad de desarrollar los brazos y el tórax.

LA FIESTA DE ENTRE NOUS—

Reina verdadero entusiasmo en nuestra sociedad por la fiesta que tendrá lugar mañana de tarde en el Teatro Urquiza, con motivo de repartirse los premios á la Virtud.

Hemos publicado con anticipación el programa que regirá en dicho festival, que no puede ser más excelente.

Las localidades han sido repartidas entre nuestras principales familias, de manera que la sala del Urquiza, presentará un benito aspecto.

COMIDAS—

Anteanoche el señor Francisco Lasala Alvarez y su joven esposa la señora Ester Boffil, ofrecieron en su casa una comida íntima en honor del doctor Cárlos M. Prando é ingeniero Juan José de Arteaga, que parten hoy para Europa.

A dicho diner concurrió un grupo de comensales de la amistad más cercana de los anfitriones.

Anoche le fué ofrecida á dichos viajeros una comida en el Club Uruguay, á la que concurrió un selecto grupo de sus amigos.

DIVERTIDA ANECDOTA—

"La Mañana", de Buenos Aires en la crónica social de ayer dice lo siguiente:

"Siendo muy jóvenes el doctor Saenz Peña y el señor Ezequiel Ramos Mexía, fueron invitados á una comida en honor de una interesante niña de Montevideo de alto abolengo y notable belleza.

"Los dos leones de esa época fueron colocados á la izquierda y á la derecha de la dama.

"En un momento de la fiesta, Ramos Mexía observó, que tanto la obsequiada como el doctor Saenz Peña se inclinaban hacia un mismo lado en un movimiento de roulis sospechoso, y como el futuro ministro temiera que las extremidades de los dos comensales realizaban contactos imprevistos, pensó con filosofía que no debía perder sus derechos á idénticos beneficios, y sin mayores contemplaciones se lanzó á un plano inclinado sobre la misma borda.

"La encantadora viajera al notar aquello, díjole con gracia:

"—¿También usted, Ramos Mexía, quiere volverse perro?

"Efectivamente, un hermoso ejemplar canino del dueño de casa había resuelto explorar bajo la mesa donde comían, y la original visita era la causa de los movimientos del doctor Saenz Peña y de su hermosa vecina."

CAMBIOS DE RESIDENCIA—

La familia de Herrera Lerena, se ha trasladado á una de las casas del Palacio Golorons, en la Plaza Libertad núm. 7.

—El doctor Cárlos Nery y su familia ocuparán en esta semana, una casa de la Avenida Agraciada 606, que están alhajando actualmente con verdadera elegancia.

—En breve el doctor Leonel Aguirre y su familia, ocuparán una casa, que acaban de construir en la calle Zabala.

ENLACES—

Tiene lugar el 24 del corriente el enlace de la señorita Ema Sánchez Roji con el señor Luis Azorín Gómez.

La ceremonia civil tendrá lugar en la quinta que ocupa la familia de Sánchez en el Paso del Molino y la religiosa en la iglesia de Nuestra Señora del Perpetuo Socorro.

VIAJEROS—

En el vapor "Re Vittorio" llegaron ayer procedentes de Génova los siguientes pasajeros:

Juan Abal y familia, Aquiles Cappo, Gregorio Díaz, Héctor, Elena y Clotilde Luisi, doctor Joaquín Ponce de León y familia, Leoncio Echeverría y señora, María Martínez.

—Para Buenos Aires se embarcaron anoche:

Pedro Mihanovich, Eugenio Gautier, Máximo Barreto, Carlos Reyles y señora, Carlos Paccard, Ernesto Wilhaus, Salvador A. Aguerrebere, Francisco Casciani, Alfredo Pons, Jaime Navarro, Alfredo Alvarez, Santiago Garavagno, Diego Pons, Manuel Falcón, Ildefonso García y señora, Enrique Siri, José Bouquet y señora, Julián Ibarra, Carlos Lana, Pedro Olivera, Mario Moratorio, Carlos Corradi, Héctor y Raúl Estades, Vicente Besardo y señora, Carlos Rocca, C. Severi, Leonardo Crosley, Francisco Saralegui.

NECROLOGICAS—

Dice "La Razón" de la vecina orilla:

"Ayer ha fallecido en esta capital el señor Juan Costa, venerable anciano de larga y honrosa actuación en Montevideo y Buenos Aires.

El extinto asistió al sitio de Montevideo, incorporándose más tarde á la campaña que dió en tierra con la tiranía de Rosas.

Oriental de nacimiento, don Juan Costa vivió, sin embargo, muchos años en esta capital donde contaba con muchos amigos. El sepelio de sus restos se efectuará esta tarde."

—Dejó de existir anoche la señora Gabriela Viñoly de Canosa, virtuosa dama vinculada á nuestra sociedad por estrechos lazos de parentesco y afecto.

Este fallecimiento será verdaderamente sentido por todos aquellos que pudieron apreciar las bondades y delicadezas que cartecirazaban la amable personalidad de la señora Viñoly de Canosa que, en su larga vida supo siempre de las más severas prácticas del hogar y la sociedad.

Los restos de la extinta serán conducidos esta tarde á la última morada, partiendo el cortejo fúnebre de la calle Canelones 372.

—A una edad avanzada y rodeada del afecto de sus viejas amistades, falleció anoche la señora Irene C. de Flangini, esposa de don Alberto Flangini, fallecido hace varios años y de larga figuración en el país.

La extinta era madre del apreciable caballero señor Miguel A. Flangini, ex-oficial mayor del Ministerio de Relaciones Exteriores y actualmente jubilado.

El entierro de los restos de la señora de Flangini se verificará hoy á las 3 1|2 p. m. partiendo el cortejo de la calle 2.a Uruguayana 128.

Interesa á las señoras

Recomendamos á nuestras gentiles damas deténganse en la lectura de los avisos para "El Hogar" que aparecen en la 1.a página de EL SIGLO. 2422St9.

ARTE Y ARTISTAS

SOLIS—EL DEBUT DE ROSARIO PINO—

Como era de esperarse, el debut de Rosario Pino en nuestro primer coliseo, resultó todo un acontecimiento. La insigne actriz, gracias á su fina inteligencia y á su distinción, goza del mismo prestigio en los círculos intelectuales como en los sociales. Fué así que anoche, un público numeroso asistió á la representación de "Amores y amoríos", obra con que la compañía á cuyo frente se halla la graciosa actriz, se presentaba á nuestro público.

Conocida de sobra es la pieza de los Quintero para que hablemos aquí de ella. De su interpretación, sólo elogios pueden hacerse, pues todos los elementos que tomaron parte en ella, realizaron una labor de primer órden, que acredita sobradamente la magnífica dirección del conjunto.

La Pino, elegante, fina, llena de distinción y de inteligencia, puso toda la gracia de su seductora expresión encarnando el delicado rol de Isabel, con el que se ganó los más expontáneos y calurosos aplausos de la concurrencia.

El señor Echaide es un excelente actor, sobrio en el gesto y en la expresión, se ganó todas las simpatías del público.

Los demás actores, son todos elementos de valer que forman un armónico marco á las principales figuras. De muchos de ellos, llenos de méritos, hablaremos á su tiempo detenidamente. El decorado y la mise en scene bastante buenos. Esta tarde se repite en matinée "Amores y amoríos". Por la noche subirá á escena "Malvaloca", la última pieza de los hermanos Quintero.

A propósito de esta pieza, debemos corregir aquí un error que se nos escapó ayer. Cuando dijimos que "Malvaloca" era un estreno, no recordábamos que ella había sido ofrecida ya á nuestro público en el Urquiza, por la compañía de Paco Fuentes. Como el cronista estaba ausente cuando aquella pieza se estrenó, no habiendo escrito sobre ella, fácilmente escapó á su memoria el que ella hubiera sido representada.

"LA MORAL DE MISIA PACA"—

Esta pieza del dramaturgo compatriota Ernesto Herrera, que tuvo tan excepcional éxito en la vecina capital, será estrenada pasado mañana, martes, por la compañía de Rosario Pino.

La eximia actriz española, ha puesto sumo cuidado en los ensayos de la referida pieza, pues desea presentar con toda corrección á nuestro público, una pieza de tan extraordinario mérito.

URQUIZA—

"Santarellina", la hermosa comedia de Secupette, tuvo la virtud de llevar anoche bastante público al Urquiza, donde Mimí Aguglia, con su simpática labor, sedujo al auditorio encarnando el gracioso personaje de Manizelle Nitouche.

Esta tarde se repite la obra, y por la noche, "Malía" una de las creaciones más fuertes del teatro siciliano, interpretada vigorosamente por la Agugila.

Precederá la comedia en un acto "Tragedia é música".

POLITEAMA—

Hoy, Frégoli ofrece á sus numerosos admiradores, dos programas á cual más divertido.

Por la tarde, después del acto de comedia por la compañía, el transformista se presentará en un repertorio excéntrico, en "El baile de máscaras" y en "Noche de amor". Por la noché, el mismo programa.

Mañana lunes, descanso.

NACIONAL—

Por la tarde, "Ruido de campanas", "La manta zamorana" y "La tierra del Sol".

Por la noche, 1.a sección "La tierra del Sol"; 2.a, "Doloretes" y 3.a "Las zapatillas".

18 DE JULIO—

El programa que regirá hoy en este teatro, es el siguiente:

Matinée: "El tesoro de la bruja"; "El último chulo" y "El carro del Sol".

Función nocturna: 1.a sección, "La gente séria"; 2.a "Solico en er mundo" y "Musetta" y 3.a (doble), "El carro del Sol".

CASINO—

Un excelente número se incorporó anoche al ya variado y atrayente programa de nuestro primer y más concurrido salón de variedades. Se trata de la notable troupe Freire, que con sus interesantes juegos icarios. Se han hecho admirar en cuanto país han actuado. El numeroso público que acudió á presenciar este debut, supo valorar sus méritos y al final una entusiasta salva de aplausos resonó en toda la sala. Estos artistas, otros nuevos y los ya conocidos tomarán parte en la matinée que dedicada á las familias se realizará esta tarde á las tres. Aparte para la botijada, para esa bullanguera botijada que domingo tras domingo llena la sala de este alegre coliseo, habrá el acostumbrado reparto de chocolatines y rifa de juguetes. Está demás decir que antes de iniciarse el espectáculo las localidades se agotarán por completo. La semana que hoy se inicia, será de grandes novedades. Nos olvidábamos consignar que las dos funciones de hoy son de gala, con motivo de la gloriosa fecha de la Toma de la Bastilla.

En estos días deben llegar varios elementos contratados de exprofeso en Europa para el Casino. Una vez que arriben, se procederá á la renovación total del cartel.

Importante operación

El doctor Alfredo Navarro ha comprado 10.000 hectáreas de campo en la provincia de Mendoza (R. A.), importando la referida operación la suma de doscientos mil pesos.

La fiebre aftosa en Inglaterra

Clausura de nuestros puertos

Como es de pública notoriedad, las últimas informaciones recibidas de Inglaterra han revelado la propagación de la aftosa en el Reino Unido, con caracteres tan graves que se ha hecho necesario tomar enérgicas medidas para asegurar la defensa de nuestros intereses ganaderos.

Estas consideraciones han servido de fundamento al decreto firmado ayer clausurando nuestros puertos á los ganados procedentes de Inglaterra.

El puente sobre Las Vacas

Librado al servicio público

La Dirección de Vialidad ha elevado al Ministerio de Obras Públicas la comunicación que sigue referente al puente de Las Vacas librado al servicio público.

Montevideo, Julio 9 de 1912. — Señor Director de Vialidad, Ingeniero Federico E. Capurro.

Tengo el agrado, de poner en su conocimiento que habiéndose dado término á la iluminación de los pasos navegables del puente giratorio sobre el arroyo Las Vacas, con fecha de hoy, ha sido librado el tráfico fluvial nocturno, en los términos acordados y de conformidad, el tiempo y forma de ejercicio, con las empresas que aprovechan dicho servicio. Con tal motivo saludo á Vd. muy atentamente. — Juan T. Smith.

EL "BLUECHER"

Este postal alemán de la Compañía Hamburg Amerika Linie, según telegrama recibido por sus agentes en ésta, señores Dorner y Bernitt, salió de Río de Janeiro el 12 del corriente á las 6 p. m., en viaje de Hamburgo y escalas para el Río de la Plata.

Es esperado en Montevideo esta tarde. Conduce para este puerto pasajeros, correspondencia, etc.

LA PERFECTA DUENA DE CASA

CAZUELA DE POROTOS BLANCOS

Se ponen en agua la víspera, un kilo y medio de porotos blancos, después se escurren al día siguiente y se coloca en una cazuela de barro, con dos ó tres litros de agua y algunos pedazos de tocino, anteriormente lavado con agua caliente y cortado en cuadraditos de un centímetro; pedacitos en forma de bastoncitos de jamón, y se hace cocer á fuego vivo.

En un pedazo de muselina se colocan uno ó dos ajos, perejil, pimienta en grano, laurel, tomillo, dos zanahorias, una cebolla picada, otra cocida al horno, dos clavos de giroflé—nada de sal. Atad esta muselina y colocadla en el fondo de la cacerola; añadid seis tomates limpios de semillas y pellejo. Dejad cocinar durante tres horas, después retirad la muñeca de especies, añadidle rueditas de salchichón. Haced asar un kilo de lomo de chancho y cortadlo luego en rebanadas delgadas. Colocad en una fuente las rebanadas de chancho y las de salchichón y arreglad alrededor los porotos. Echad encima el jugo de la carne de chancho y de los porotos y ponedle un poco de miga de pan y metedlo al horno para que tome color. La fuente debe de ser de horno.

MANZANAS "MIROTON"

Tomad buenas manzanas, cortadlas en rebanadas del mismo grosor, colocadlas en una cacerola con azúcar en polvo, un vaso de cognac, el jugo de un limón, un poco de canela en polvo, y dejad cocer cerca de cuatro horas á fuego; después escurridlas y colocad las tajadas sobre una fuente de plata, en el centro una marmelada de damasco, una media hora antes de servir, sacadla con el jugo y metedla al horno. Debe de tener buen color. Es unra receta de 1750.

UNA RECETA VEGETARIANA

Romped 6 huevos; batid las claras aparte; mezclad en seguida las yemas con tres bizcochos de almendras amargas pisadas, una raspadura de cáscara de limón, un poco de crema, sal y azúcar en polvo.

Cuando la tortilla tiene color, de un lado, dadla vuelta del otro lo mismo que un crêpe (panqueque) y servid muy caliente.

BUÑUELOS DE NARANJA

Pelad 5 naranjas y envolved los cascos en la pasta, y freídlos en la grasa y manteca muy caliente. Escurrid, polvoread de azúcar, y servid sobre una fuente y una servilleta caliente.

Mme. Adolfo Brisson y su obra

Muchos conocen la obra de la Universidad de los Anales de París, pero no todos la conocen en toda su importancia. Para ellos, pues, escribo, segura que leerán estas páginas con interés. Mme. Adolfo Brisson, cuyo retrato publica hoy este diario, ha sido su fundadora, y es el "alma mater" de la obra.

Esta Institución tiene por objeto formar á la niña, para que sea mujer de su casa, y mujer que sepa, más tarde, llenar un rol en la sociedad, rol que le permitirá acompañar á su marido, comprenderlo, ayudarlo, convirtiéndola en su asociada.

Hay en nuestras gentes la preocupación ó falsa idea de que la mujer que se instruye para la lucha por la vida, debe necesariamente despreciar ó despreocuparse de los deberes del hogar, so pretexto de que toda persona que se dedica á estudios superiores se rebaja si se ocupa de los nimios detalles que constituyen la vida ordinaria.

Mme. Adolfo Brisson
Directora de la Universidad de los Anales de París

Esto es un error, una absurda fantasía, que fomenta una mala semilla y hace que la libertad que hoy en día se le concede á la mujer en todos los países — en unos más, en otros menos — sea una cosa más perjudicial que útil, pues esa idea ó tendencia que la aleja de los deberes del hogar, haciéndola creer que así adquiere un rol importante y derechos igual al hombre, sólo la convierte en un ente híbrido y ridículo, sin amor á su hogar ni á su familia.

La borrachera de independencia cambia su índole y sus instintos, y hasta las virtudes se truecan por influencia del egoísmo que se desarrolla en su espíritu "pseudo-fuerte", dándole vicios y defectos que no siempre le da la felicidad que ambiciona.

La mujer debe de vivir dos vidas, por decirlo así: la interna y la externa; la del hogar, sencilla y práctica, y la del mundo, más ó menos brillante.

Para la primera debe prepararse á la niña, enseñándola á coser, á cortar sus trajes, hacer sus sombreros, á cocinar, á remendar sus ropas, á zurcir sus medias. Hay que hacerlo aprender elementos de higiene, el cuidado de enfermos, el manejo de los niños, la contabilidad y la administración de su casa, sus derechos ante la ley y otras muchas cosas útiles.

Para su vida externa, la mujer debe de tener los conocimientos que la acercarán y hasta la igualarán al hombre, sin pretender sobrepujarlo. Estos estudios serán según la inteligencia ó disposición de cada una, y serán más ó menos vastos, desarrollándose en ramos diversos. Esta educación, que es el ideal de la que debe recibir la mujer moderna, y que se pone en práctica ya en muchas ciudades europeas, en ninguna parte ha llegado al perfeccionamiento y punto deseado como en Francia, y es la obra de Mme. Brisson la que más ha contribuído á que llegue á este "desideratum". En efecto: la francesa es la única mujer en el mundo que sabe guardar el justo medio y armonizar lo útil con lo agradable; ella ha comprendido que un poco de cada cosa es necesario para hacer bella la vida y, sobre todo, para subyugar al hombre.

La mujer sabia, la que olvida la ciencia de agradar para convertirse en hombre, no es el ideal de la francesa, y, aunque haya allí mujeres que son eminencias científicas, de esas que no les importa perder el sexo, y lo desertan al perder la coquetería y la elegancia, nunca será el tipo general de la mujer en Francia. Se las admira y se las respeta, pero no se las envidia.

Ella, ante todo, es mujer, y cifra su orgullo en desarrollar sus facultades femeninas, esencialmente femeninas.

Dúctiles y artistas como por si sus venas corriera sangre griega, cultivan su inteligencia, adaptando á ella todo lo que puede aumentar su poder femenino.

Ella aspira á que su rol en la sociedad complete el rol del hombre, sin pretender suplantarlo.

Con una maravillosa intuición, ha comprendido que, sin salir de la ruta que la naturaleza ha marcado á la mujer, puede perfeccionarse y llegar á una altura que la iguale al hombre, colaborando con él pero en distintas esferas.

He seguido, y sigo, con vivísimo interés la obra de Mme. Brisson, de la ilustre escritora que todas las semanas, bajo el pseudónimo de Ivonne Sarcey, nos regala el espíritu con sus interesantes artículos publicados en "Les Annales" y dedicados á "sus primas" de todo el orbe civilizado, y me ha sucedido muchas veces, antes de leerla, pensar ó escribir (salvando la distancia) cosas perfectamente de acuerdo con sus ideas.

La comprendo tanto que en mi mente concluyo algunos de sus esbozados pensamientos, y otras veces sus ideas, claras, brillantes y valientes, abren en mi mente horizontes que permanecían como envueltos en la bruma de un ensueño; sin atreverme á condensarlos en ideas con la natural timidez de pensar alto y libremente en un ambiente distinto de aquel en que ella actúa.

No es esto petulancia ni vena en mis palabras el ánimo de compararme á ella, pero siento siempre una profunda satisfacción al pensar que, en mi modesta esfera, pienso casi siempre como la ilustre dama, sobre todo en cuestiones feministas y en lo que concierne á la educación de la mujer moderna.

Ella no sueña con médicas, ni abogadas, ni ingenieras, ni en otras carreras, aunque las respete y admita en nuestro progreso, pero no es éste, para ella, el ideal de lo que debe ser realmente la mujer.

Ella misma se expresa así: "No queremos hacer bachilleras. Nuestro propósito es formar mujeres superiores, cultivadas, prácticas, activas, teniendo el sentido del Arte, sana alegría y mucha bondad... En una palabra: queremos preparar á la joven para su verdadero rol en la vida."

Ya la oís; y este rol, que es también el que yo concibo para la mujer, es el ser buena madre, buena esposa, buena mujer de su casa é inteligente compañera del marido. Sin olvidar instruirla en todo aquellos que el Arte, la Literatura y la Historia nos ofrecen, para que, sea cual sea su destino, pueda tener conciencia de las múltiples bellezas que estos estudios encierran.

Mme. Brisson ha tenido la visión de lo que debe ser, y de lo que será, sin duda, el verdadero feminismo, el día que baje el termómetro los grados que hoy mantiene tan alto la ardiente fantasía de sus propagandistas, (siendo causa de que se quemen, sin provecho, miles de fuerzas inútiles) á esas temperaturas suaves y templadas donde toda la belleza reside en la armonía. Ella tuvo la visión de hacer de la mujer un ser cultivado, pero no en sentido masculino. Ella quería, y quiere, pues en ese sentido trabaja, que la mujer sea sincera y fuerte, alegre y sana de espíritu, consciente de sus deberes y apta para desempeñarlos.

Dichosa de ella que, viviendo en una nación como la Francia, y en una ciudad como París, donde el refinamiento intelectual es como una orquesta admirablemente instrumentada, que admite toda armonía, que puede hacer valer su grandioso conjunto, ha podido, sin esfuerzo, hacer carne de su idea. La obra de Mme. Brisson es, hoy, vasta y grande. Los Círculos de l'"Université des Annales" se multiplican, y los hay en casi todas las ciudades europeas de alguna importancia. Todas anhelan tener el suyo, para poder oír á los eminentes académicos franceses, que consienten en trasladarse á dar allí conferencias y que, infatigables, han secundado los nobles y altos propósitos de Mme. Brisson.

Hace muy poco tiempo, Jean Richepin inauguró en Roma uno de esos Círculos, y su admirable discurso reflejó, una vez más, esa flexibilidad y poder de asimilación de todas las cosas grandes y nobles, que es la característica de la raza francesa. Raza que recibe y guarda las impresiones como recibe y guarda la luz y la fija, una película fotográfica, devolviéndola luego idealizada. Cuando la Francia no crea, recoge las ideas mal desarrolladas ó en bruto que otros producen, las perfecciona, las pule, las cincela, las depura y las devuelve á la admiración universal convertidas en una obra admirable y magnífica.

Francia no es la única nación creadora de los altos ideales que mueven al mundo, pero hay que confesar que es siempre una perfecta incubadora de todas las grandes ideas que van cambiando la faz de la civilización y del progreso moderno.

Su palabra y su acción tienen el poder de la sugestión y, poco á poco, los espíritus más rebeldes se rinden á sus insinuaciones.

En todos los países se habla de feminismo y de emancipación de la mujer; en muchos se la admite ya como competidora del hombre, teórica ó prácticamente. Sin embargo, en ninguna parte se ha llegado á concebir mejor el rol de la mujer moderna — en su doble actuación: en el hogar, que es su ministerio interno y privado, y su rol público y social, que es su ministerio externo — como en Francia, y una gran parte de esta victoria se le deberá á la orientación que Mme. Brisson ha dado á la instrucción y educación de la mujer en su país.

Sin emanciparle ni fomentarle ese afán de parecerse é igualarse al hombre en toda su actuación social, le ha abierto de par en par el mundo de todos los conocimientos modernos, presentándoselos de la manera más amable y grata á los sentidos, que es el escuchar la autorizada palabra de los mejores y más ilustres escritores, poetas y artistas de Francia, dándole á esta medalla el útil reverso de la ciencia del hogar, que la caracteriza como verdaderamente mujer.

La obra de Mme. Adolfo Brisson tiene más alcance patriótico del que se cree, pues, además de tener ella la gloria de haber reunido en uno solo ramo todas las flores que la Francia sembraba incesante desde que Mme. de Maintenon se ocupó del cultivo intelectual y social de la mujer francesa, es de suma importancia para la Francia la propaganda de estos Círculos que son otras tantas sucursales donde se enseña el alma y el espíritu de la Patria francesa.

Estos Círculos sirven, además, y servirán de modelo para la formación de obras análogas en todos los países, pues aunque en Italia, Inglaterra y Alemania hay escuelas ó instituciones parecidas, no tienen la importancia ni el desarrollo de los Círculos de la Université des Annales de París, porque Mme. Brisson con una intuición genial ha sabido atraer á todos los hombres cuya intelectualidad artística, literaria ó científica, sostienen muy alto el pabellón de las letras francesas, y éstos, comprendiendo su misión, ponen diariamente al alcance de las frescas y jóvenes inteligencias de la juventud femenina, en amables y amenas disertaciones, todo lo más interesante de la Historia, Artes, Ciencia y Literatura, sin olvidar todo aquello que constituye el bagaje de sabiduría para marchar sin tropiezo en la vida del hogar.

No he descubierto á Mme. Brisson. Mucho de lo que digo lo han pensado y lo piensa todo el que conozca Le Journal de l'Université des Annales, y hasta ya mis lectores habrán leído en EL SIGLO, días pasados, que el Ateneo de Montevideo piensa poner en práctica uno de estos círculos, sobre un proyecto del doctor Morchio, iniciativa digna de todo encomio, pero si hoy escribo estas líneas es porque hace tiempo deseaba rendir este justo homenaje á la simpática é inteligente obra de Mme. Adolfo Brisson.

INFORMACION MUNDIAL

SERVICIO TELEGRAFICO DE LA AGENCIA HAVAS Y ESPECIAL PARA "EL SIGLO"

(Noticias hasta las 4 a. m.)

LA GUERRA

MOTINES EN ESMIRNA

UNA GESTIÓN COLECTIVA

PROBABILIDADES DE PAZ

DEL TEATRO DE HOSTILIDADES

ACTITUD DE BULGARIA

BERLIN, 13.—En los círculos diplomáticos de esta capital, se asegura que las potencias no creen necesaria la reunión de una Conferencia Internacional para resolver el conflicto ítalo-turco y consideran más conveniente que las dos naciones beligerantes inicien las negociaciones directas para restablecer la paz.

ROMA, 13.—«Tribuna» anuncia que el embajador de Rusia ante el Quirinal, conde Krupenski, entrevistado por el corresponsal de un diario de San Petersburgo, le manifestó que está desprovisto de fundamento el rumor de que existía un tratado secreto entre Italia y Rusia con respecto á las cuestiones balcánica y mediterránea. Agregó el mencionado embajador que la mediación de Rusia para resolver el conflicto, no tuvo el éxito deseado, debido á la actitud reservada de las cancillerías de Berlín y Viena.

Al terminar la entrevista, el embajador aseguró que las cancillerías europeas esperan un momento oportuno para efectuar una gestión colectiva ante Italia y Turquía, siendo probable que se obtenga la celebración de la paz.

ROMA, Julio 13.—Il Corriere d'Italia publica un despacho de Esmirna anunciando que los reservistas del interior de Anatolia, descontentos, se amotinaron en varios campamentos.

La entrada del Golfo ha sido clausurada. Hay en el mismo, dos buques cargados de explosivos.

ROMA, Julio 13.—Han partido para Libia 350 soldados del regimiento 81, siendo saludados con grandes ovaciones por la muchedumbre que asistía á su partida y con los acordes de la Marcha Real.

ROMA, Julio 13.—Los diarios ponen de relieve la importancia de los reconocimientos que hacen las fuerzas italianas con objeto de molestar el abastecimiento de los turcos y árabes.

«Il Popolo Romano» la considera un preámbulo de una avanzada hacia Regeline, para fines del mes de Julio próximo.

ROMA, Julio 13.—Comunican de Bolonia que se ha celebrado allí una fiesta de aviación á favor de la suscripción pro flota aérea.

ROMA, Julio 13.—Ha terminado la colocación de un cable telegráfico entre Siracusa y Trípoli.

Mañana se realizarán los experimentos con el mismo.

SOFIA, 13.—El gobierno sigue atentamente los sucesos que se desarrollan en Turquía y principalmente en Macedonia, pero reitera su resolución de continuar la política pacífica.

ROMA, 13 — Comunican de Mesurata que la vida vuelve gradualmente á su normalidad. La actitud de los italianos atrae confianza creciente y todo el mundo vuelve á tomar sus ocupaciones habituales.

ROMA, 13.—Posteriores informaciones de Mesurata confirman que todos los días es mayor el número de árabes que regresan á sus abandonados hogares, conduciendo gran cantidad de comestibles [illegible] combate del lunes próximo pasado.

Se ha creado un cuerpo de "zaptias" que ejerce las funciones de policía y atiende la limpieza pública.

En el oasis fueron hallados considerables cantidades de municiones.

Ha sido creado un servicio de ambulancias para recoger y atender á los heridos abandonados en su fuga por el enemigo.

ROMA, 13.—Aunque siguen circulando versiones relativas á la próxima celebración de la paz con Turquía, oficialmente nada se confirma, aunque tampoco se desmienten.

El diario oficioso "La Tribuna" anuncia que será expedido un globo dirigible para prestar eficaz cooperación á la flota que actúa en el mar Egeo.

Esto vendría á demostrar que son prematuros todos los decires acerca de la terminación de las hostilidades.

Hoy emprendieron viaje hacia el teatro de la guerra cuatrocientos soldados del arma de bersaglieri. [illegible]

Se asegura que el consejero ruso Mr. Krupenski ha visitado al ministro de Relaciones Exteriores en su residencia veraniega [illegible].

Esta visita se la relaciona con la actual contienda.

El ministro de la Guerra, general Spingardi, presenció hoy la ascensión y evoluciones efectuadas, por el globo dirigible número 1.

LA AGITACION PORTUGUESA

Movimientos sospechosos en la frontera española

TENTATIVA DE LINCHAMIENTO

Alarmas — Rumores — Detenciones

RIO JANEIRO, Julio 13.—El nuevo ministro de Portugal en ésta, señor Bernardino Machado, recibió un telegrama del canciller de Portugal, anunciando que su país se encuentra ahora en completa tranquilidad.

Los partidarios del jefe monarquista Paiva Couceiro, huyen, siendo perseguidos por las fuerzas republicanas.

En Cabeceiras y en Bastos, reina también completa tranquilidad.

MADRID, Julio 13.—Telegrafían de Vigo que ha sido registrado con resultado negativo el vapor alemán «Bellona», del que se le sospechaba que era portador de armamentos.

LISBOA, Julio 13.—El diario «O Intransigente» anuncia que cerca de la frontera hay trescientos monárquicos perfectamente armados y montados, los cuales amenazan la población española de Valverde, donde se encuentran arrestados algunos jefes portugueses.

Las tropas del vecino país han sido reforzadas.

LISBOA, 13.—Una nota oficiosa anuncia que la legación de Portugal en Madrid, fundándose en la promesa hecha por España con fecha 27 de Junio último, de internar á los conspiradores dentro de diez días y no habiéndose ella cumplido, ha protestado, reclamando la providencia del caso.

El gobierno de España ha contestado que cumplirá con las medidas adoptadas y adoptará otras nuevas.

El gobierno de Portugal contestó enviando las instrucciones del caso á la legación de Portugal en Madrid.

LISBOA, 13.—Los monárquicos que fueron detenidos en Bellas, han sido conducidos á la capital.

La gran multitud que los esperaba en la estación férrea los agredió, intentando lincharlos y les impidió que salieran de la estación.

En presencia de esta manifestación hostil se tuvo que hacer retroceder el convoy que los conducía.

MADRID, 13.—Telegrafían de Vigo: Dicen de Guardia, puerto extremo de la punta de Santa Tecla, que se ha visto navegar á lo largo de esa costa, un buque sospechoso, que, según rumores públicos, debe conducir elementos bélicos para los monárquicos portugueses.

Se aguarda la confirmación para destacar un cañonero á impedir que pueda aquel turbar la neutralidad hispana.

Por otra parte se considera poco menos que imposible la entrada de cualquier buque sospechoso al río Miño, pues la isla portuguesa de Castillo de Insua, en la embocadura del mismo, ha sido colocada en situación de repeler cualesquiera tentativa.

MADRID, 13.—Telegramas de Verin [illegible] Gralhas, localidad próxima á Montalegre ha sido avistado un grupo de hombres armados, creyéndose que se trata de monárquicos dispersos que buscan la incorporación de otras fuerzas.

Como dicha localidad se halla próxima á la frontera, las autoridades españolas vigilan esta parte para apresar á aquellos en el caso que pretendieran internarse en tierra española.

Se sabe que á Braganza (Portugal) llegaron fuerzas republicanas con el objeto de perseguir por ese lado á los monárquicos [illegible].

En Villar Secco hay una pequeña guarnición, pero tiene orden de mantenerse en la localidad en previsión de que algunos habitantes pueden hacer causa común con los revoltosos.

Las informaciones de la capital portuguesa refieren que el gobierno está convencido del fracaso del movimiento realista, [illegible].

MADRID, 13 — De Tuy se recibieron despachos avisando que cerca de La Guardia [illegible].

[illegible]

MADRID, 13 — Esta noche se ha recibido un despacho de Tuy [illegible] que estaba detenido en la prisión militar.

El Uruguay en el exterior

POSTERGACION

BUENOS AIRES, 13.—La recepción con que la señora del Ministro del Uruguay en ésta se proponía iniciar sus recibos el día 15 del corriente se ha postergado con fecha ulterior.

HUELGAS

LA DE AGRARIOS SANTAFECINOS

LO QUE DESEAN

DESÓRDENES—CUADROS DOLOROSOS

BERNA, Julio 13.—Telegrafían de Zurich que se declararon en huelga los obreros de las fábricas metalúrgicas.

Este movimiento amenaza adquirir grandes proporciones.

Se adhieren á él, los empleados de tranvías.

Se teme que ocurran serios disturbios. Las autoridades adoptaron medios extraordinarios de precaución, para asegurar el mantenimiento del orden público.

BUENOS AIRES, 13.—La huelga agraria en la provincia de Santa Fe, [illegible]

[illegible]

Después de la muerte de Bocayuva

Ecos de su sepelio

RIO JANEIRO, 13.—«A Noite» anuncia [illegible]

[illegible]

Campos Salles á Buenos Aires, cuando éste ocupaba la primera magistratura.

BUENOS AIRES, 13.—En la sesión celebrada hoy por el Senado, el señor Alcorta pronunció un discurso, en el cual hizo moción de levantar la sesión en honor del Brasil en ocasión del fallecimiento de Quintino Bocayuva, é hizo también la apología del extinto, recordando sus dotes relevantes.

Se aceptó dicha resolución, la cual se comunicará al Senado del Brasil.

RIO JANEIRO, 13.—El embajador americano envió una carta al presidente presentándole su condolencia por la muerte de Bocayuva, que considera como una grande pérdida para la nación y la desaparición de uno de los mayores hombres de América.

RIO JANEIRO, 10.—Firmóse el mensaje solicitando los créditos para los honores á Bocayuva y pensión á la viuda é hijos.

Las regatas fueron aplazadas por el duelo nacional.

Los presidentes de Estado telegrafiaron sus condolencias al presidente de la nación.

SUCESOS CHINOS

PEKIN, 13.—Se han producido nuevos motines de tropas en Loyang y en la Provincia de Honán.

EL LIO MARROQUI

MADRID, Julio 13.—Respecto á la internacionalización de Tánger, parece que se han resuelto algunos principales puntos, entre ellos, la constitución de un Ayuntamiento.

Este estará formado por 24 miembros. Doce de ellos, serán elegidos por los residentes de las distintas nacionalidades radicadas en esa ciudad y los otros doce, serán nombrados por el representante de las potencias signatarias del Acta de Algeciras.

MADRID, 13.—Bajo la presidencia del ministro de Estado señor García Prieto la comisión internacional respectiva ha firmado el dictamen sobre la construcción de la línea férrea de Tánger á Fez.

ANORMALIDAD PARAGUAYA

Nueva agitación

ASUNCION DEL PARAGUAY, Julio 13.—El Congreso dió ayer tarde solución al problema suscitado con motivo del nombramiento de un presidente provisorio, hasta el período constitucional [illegible]

[illegible]

FRANCIA

VISITANTE SATISFECHO

PARIS, 13.—"Le Matin" anuncia que el general ruso [illegible] partirá mañana de esta capital. [illegible] examinó los detalles de nuestro ejército y se declaró maravillado de cuanto vió.

HUESPEDES AGASAJADOS

PARIS, 13 — Llegó á esta capital un grupo de delegados del Consejo Municipal de Bucarest.

[illegible]

EXPLOSION EN UN BARCO

PARIS, 13.—Comunican de Brest que á bordo del contratorpedero "Dumois" se produjo la explosión de un tubo de las calderas destinadas á los dinamos, resultando heridos dos tripulantes.

Á 143 KILÓMETROS POR HORA!

PARIS, 13.—Comunican de Reims que en el concurso preliminar para la Copa de aviación, Gordon-Bennett, obtuvo el primer puesto el aviador Frey, cubriendo la distancia de [illegible] kilómetros á razón de 143 kilómetros por hora.

[illegible] El público lo llevó en triunfo.

CONSEJO DE MINISTROS

PARIS, 13.—En el consejo de ministros celebrado hoy, el titular de Comercio y el de Finanzas hicieron firmar un decreto [illegible] aumentos de aduanas [illegible] y embalaje [illegible]. El nuevo decreto [illegible] de fecha 27 de Agosto de 1911, entrará en vigor á partir del 1.o de Septiembre próximo.

ESPAÑA

RUMBO A SAN SEBASTIAN

MADRID, 13.—Informan de La Granja que el rey se ha marchado en automóvil para San Sebastián.

ABSUELTO

MADRID, 13.—Comunican de Oviedo que ha sido absuelto el teniente alcalde de Gijón, quien fué procesado porque estando al frente de la Comisión Municipal distribuidora de fondos y socorros para las familias atacadas del tifus, criticó á la policía porque conducía á un sujeto apodado "Bolita" que promovía desórdenes en la acera, llegando á esgrimir su revolver. Defendía al procesado el señor Melquiades Alvarez. El tribunal en vista del veredicto del jurado falló absolviendo al procesado.

UN CÓNSUL ESTAFADOR

MADRID, Julio 13.—El Ministerio de Estado ha denunciado al Juzgado, que según informes recibidos, el cónsul de España en Santiago de Cuba ha desaparecido del consulado, después de haber estafado la suma de 6.184 pesos.

OBRAS IMPORTANTES

MADRID, 13—Dicen de El Ferrol que los trabajos en aquel arsenal para ponerlo en condiciones de construir la nueva flota de guerra adelantan rápidamente.

En estos días se terminó la construcción de cuatro muelles en los que se han colocado potentes grúas.

Los talleres para la ampliación de las máquinas también están terminados y el dragado prosigue.

PEREGRINOS

MADRID, 13—Informan de Zaragoza que han llegado allí cincuenta peregrinos chilenos.

CONFESION

MADRID, 13—El ex-cajero de la sucursal del Banco Español y Río de la Plata, detenido en Paris y conducido á esta, ha confesado su delito, dando cuenta del viaje realizado con objeto de eludir á la justicia.

Tormentas violentísimas

Rayos y víctimas

MADRID, 13—En Jativa desencadenóse furiosa tormenta acompañada de granizo horroroso, pues tal era su tamaño que causó ingentes daños y hasta la muerte de algunos animales. Los habitantes de esa región se refugiaron bajo techo y no recuerdan ninguna granizada como la citada.

SAN SEBASTIAN, 13—A las 8 llegó el rey, el cual hizo el viaje bajo lluvia torrencial alternada de granizadas.

Muchas localidades y especialmente la campiña sufrió considerablemente.

Las descargas eléctricas fueron frecuentes, ignorándose si han causado daños.

MADRID, 13 — De Salamanca avisan que descargóse gran tormenta, arrasando los campos.

Un mozo fué muerto por un rayo.

Telegramas de Soria refieren que esa región fué azotada por una tormenta.

Igual cosa sucedió en San Sebastián y sus alrededores.

El aspecto que presentan las zonas de Gortaz y Burgosta es deplorable.

Las cosechas se consideran perdidas en esos puntos.

Los campos están inundados.

Un rayo mató á un labriego y á dieciseis mulas en Guardabalas.

Los campesinos han quedado arruinados.

En varios puntos del trayecto recorrido por el automóvil en que efectuó el viaje el rey Alfonso se habían organizado comisiones para ir á saludarlo y entregarle solicitudes. Las tentativas fueron inútiles, unas veces por el mal tiempo, y otras en razón de haber variado el itinerario real á consecuencia del mismo.

MISERIA

MADRID, 13 — Comunican de Lorca que miles de labriegos emigran á causa de la miseria reinante.

CHOQUE — VARIOS HERIDOS

SEVILLA, 13—Chocaron violentamente dos automóviles ocupados, uno por cuatro concejales, y el otro por un procurador. Todos resultaron heridos, pero el procurador lo está mortalmente.

ITALIA

EL PAPA ENFERMO

ROMA, 13—"Il Corriere D'Italia" anuncia que el Sumo Pontífice sufrió un nuevo ataque de gota. Aunque no está obligado á quedarse en cama los médicos le impusieron un descanso absoluto.

INCENDIO

ROMA, 13—Informan de Pozzolo Lonato que ha estallado un violento incendio anoche allí, el cual destruyó nueve casas habitaciones.

UNA ABOGADO

ROMA, 13—La Orden de Abogados de esta capital ha admitido en el ejercicio de su profesión á la doctora Labriola.

DE POLITICO A DIPLOMATICO

ROMA, 13—"Il Popolo Romano" anuncia que el diputado señor de Nevellié será nombrado Ministro Plenipotenciario.

COLISION

ROMA, 13—Informan de Porto Mauricio que se ha producido allí una violenta colisión entre el vapor austriaco "Zichy" y la goleta "Eufemia".

La goleta se hundió, pero su tripulación fué salvada.

AUDIENCIA

ROMA, 13—El Sumo Pontífice recibió hoy de tarde en audiencia especial al ministro de Colombia ante la Santa Sede.

VISITA

ROMA, 13—El ministro de Marina visitó los astilleros de Ansaldo, la fábrica de cañones y calderas de Sampierdarena y los altos hornos de Sestriponente.

CONDENADOS

ROMA, 13—La Corte de Asises de Viterbo juzgó en rebeldía á los camorristas Espósito, Attanasio y Fusco, condenándolos á cinco años de reclusión y tres de vigilancia, por pertenecer á una asociación de delincuentes.

A Palati se le absolvió por falta de pruebas de quehaya intentado sobornar á los oficiales de la justicia.

GRAN BRETANA

Otro atentado

Un ministro golpeado

Un colega en peligro

LONDRES, Julio 13—Las sufragettes continúan en el tren de violencia contra los miembros del gobierno.

Un sereno sorprendió de noche en la residencia del ministro Mr. Harcourt, en Muneham, á dos mujeres elegantemente vestidas, quienes interrogadas por aquel, no pudieron explicar su presencia en ese punto á hora tan avanzada.

Una logró fugar, pero la otra fué detenida y entregada á la policía.

Interrogada nuevamente, se contradijo.

Del registro efectuado en sus ropas se le encontró un frasco con bencina y un trozo de estopa, lo cual demuestra el propósito de provocar un incendio en la residencia ministerial.

Fué sometida á juez bajo la acusación de incendiaria.

Una vez ante el magistrado, no negó su culpabilidad.

LONDRES, 13—En momentos que el ministro de Hacienda, Mr. Lloyd George penetraba al teatro Kennington, donde debía pronunciar un discurso respecto de la ley de seguros, un joven energúmeno, á quien se supone partidario de las sufragettes, se arrojó sobre él y le dió repetidos como violentos golpes sobre la cabeza.

Varias personas intervinieron en el acto, tratando de detener al agresor.

La policía se encargó de ello.

La concurrencia que llenaba el teatro aclamó al ministro, el cual, no obstante los golpes, pronunció el discurso, siendo aclamado, con frecuencia.

Luego se formó una manifestación en su honor.

LONDRES, 13—Consta que el objeto hallado sobre el escritorio del ministro del Interior, que se suponía una máquina infernal, es absolutamente inofensivo.

LONDRES, 13—De fuente oficial se dice que lo del atentado contra el ministro del Interior, Mr. Mackenna, fué una broma.

Atentado feminista?

LONDRES, 13 — «The Daily Express» anuncia que se ha descubierto una cantidad de explosivos en el despacho de Mr. Mackenna, ministro del Interior.

Se cree que se trata de un atentado feminista.

Combate en Persia

LONDRES, 13 — Informan de Ardebil (Persia), que se ha librado un reñido combate entre tropas rusas é insurrectas persas en Shahsevens.

Los insurrectos fueron rechazados, dejando once muertos.

ALEMANIA

NUEVO INSTITUTO

BERLIN, 13.—La Sociedad «Emperador Guillermo» está á punto de abrir en Muelheim del Ruhr, centro principal de la región minera de Alemania, un Instituto científico para el estudio de los yacimientos de carbón.

Varias empresas industriales de esa provincia alemana contribuirán con fuertes sumas al sostenimiento de ese Instituto.

EXPLOSION Y VICTIMAS

BERLIN, 13—En momentos en que se realizaban ejercicios de artillería en Kummersdorf se ha producido la explosión de un obus, resultando un muerto y cinco heridos.

CUBA

EXPLOSION Y HERIDOS

LA HABANA, 13—Se produjo una explosión en una caldera á bordo del crucero [illegible], resultando cuatro marineros gravemente heridos.

HOLANDA

ECOS DEL CONGRESO DE MINEROS

AMSTERDAM, 13—Antes de su clausura, verificada ayer, el Congreso Internacional de Mineros adoptó varias resoluciones, ordenando la creación de organizaciones nacionales para negociar con los gobiernos respectivos de arreglar por medio de una ley la cuestión de las pensiones á la vejez.

Se expresó el deseo de que se pague una pensión mínima de dos francos por día á los obreros mineros de cincuenta años de edad, después de haber prestado veinticinco años de servicios.

En los casos de enfermedades ó accidentes, la pensión sería proporcional al número de años de trabajo.

PORTUGAL

LO QUE NOS TRAEN...

LISBOA, Julio 13.—En breve saldrán de esta capital unos cuantos frailes franciscanos, que por cierto no van con las manos vacías. Estos religiosos han enviado á Buenos Aires una importantísima remesa de objetos de un valor incalculable. Procede este tesoro del magnífico monasterio de San Pedro de Laurosa, cerca de Espinho, el que despues de la implantación del régimen republicano, quedó completamente deshabitado y abandonado por los enclaustrados. Hace poco tiempo que unos religiosos de la Orden Franciscana, de nacionalidad española, se presentaron en el abandonado monasterio posesionándose de él, alegando no se sabe qué derechos. A las pocas horas, estos nuevos ocupantes del monasterio, desaparecieron de él, llevándose todo cuanto había de valor. Admirables lienzos de antiguos autores famosos, ricos tapices moriscos, las joyas que estaban en las sagradas imágenes y otra clase de ex votos de valor inapreciable, grandes cantidades de oro y plata, que habían hecho famoso el monasterio de San Pedro, por lo espléndido y rico, todo pasó á poder de los religiosos españoles, quienes embalando convenientemente todas estas riquezas, las enviaron á Buenos Aires, á donde se dirigen los franciscanos aludidos. Estos tienen el pensamiento de establecerse en la capital ó en cualquier otro punto del país, para lo cual tratarán de aquirir una importante extensión de terreno.

Los franciscanos, en número de 57, después de tan fructífera estancia en el monasterio de San Pedro de Laurosa, partieron para Vigo, en cuyo puerto tomarán el vapor que les ha de conducir á Sud América.

(CONTINUA EN LA PAGINA 8.a)

CORRESPONDENCIA DE PARIS

La fiesta en casa de la condesa de Chabrillau - Evocación de los cuentos de las "Mil y una Noches" - Los vestidos de linon - Las flores

Querida Mm. Z.

La sociedad más elegante de París se ha visto reunida en una de esas fiestas que hacen época. La condesa de Chabrillan acaba de ofrecer á sus amigas un "gala" como ahora se llama á las grandes fiestas, verdaderamente digno de las Mil y una Noches, por el esplendor de los trajes. La variedad de os cortejos, la originalidad de los cuentos de Galland puestos en acción, con maravillosa suntuosidad. Una multitud de jóvenes señoras, todas, unas más bellas que otras y rivalizando por lo bien vestidas y por las valiosas joyas que ostentaban y jóvenes que pertenecen á la flor de la aristocracia francesa, representaban al natural, príncipes y princesas indias, héroes de los Cuentos de las Mil y una Noches. Cuando la sultana Schéhérazade, la condesa de Chabrillan seguida de un cortejo imponente, apareció en el dintel de la vasta tienda que se prolongaba hasta el infinito por un juego de espejos disimulados en todas las aberturas, los aplausos estallaron con tanto entusiasmo que la Marcha Indiana, marcada por los acordes de las trompas de cobre, no llegó sinó muy confusamente á los oidos de los asistentes. Las tiaras de piedras brillaban sobre los inmensos mantos de cola, los divanes están cubiertos con piel de tigre rodeados de animales gigantescos de bronce, esclavas deliciosamente agrupadas y vestidas, deshojaban rosas, mientras que el desfile se sucede, sin descanso. Cada entrada reproduce uno de los encantadores cuentos de Galland.

Esta maravillosa adaptación de los cuentos de las "Mil y una noches" tendrá su estela.

En efecto, hemos visto muchas veces que una de estas fiestas daban origen, á una nueva orientación de la moda.

Los turbantes envolviendo el cabello, los drapeados estrechamente ajustados, la riqueza, la flexibilidad, los tejidos podrían entrar dentro de las novedades que se nos promete.

El Oriente, viene hácia nosotros cada vez más. Las mujeres del harem arrojan sus largos velos en las fiestas que se dan entre ellas, lucen en sus reuniones trajes que hacen llevar de París. No vacilan en aprisionar sus cuerpos en los largos corsés, flexibles que nosotros hemos adoptado. Los postizos mas nuevos, los mas habilmente combinados, cambian su cabellera y el género de su fisonomía. Son impecablemente onduladas, las huellas del "koheul" se borra de sus cejas y alrededor de sus ojos, que pierden quizá algo de su aire olímpico pero que ganan, menos acentuados, en dulce finura.

UN BAILE DE LAS MIL Y UNA NOCHES EN CASA DE LA CONDESA AYNARD DE CHABRILLAUD

I. Elegante sombrero de paja azul con lazo de encaje y aigrette.

II. Una prueba en casa de Doeuillet.— Traje de taffetas gris y rosa con encaje de aplicación.

Los trajes de linon y los de taffetas noir se reparten los sufragios.

En las últimas carreras, muchas señoras parecían que habían adoptado el modesto traje de que hablamos.

Es tan cómodo, práctico y liviano, que muchas señoras lo proclaman como el "non plus ultra" de lo práctico y bonito.

He visto entre otros un traje de este estilo la falda era de taffetas negro estrecho y ajustado, sobre la que cae una corta túnica en punta, adelante y atrás dos volados de taffetas negro ligeramente fruncidos y de 25 centímetros poco más ó menos siguiendo el movimiento de la tunica formando un pico muy acentuado adelante y atrás y subiendo bastante alto sobre los costados de la falda.

La bata de taffetas negro se abre muy bajo en punto sobre una guimpe de Chantilly, colocada en trasparente sobre los hombros y sobre los brazos. Un cinturon drapeado de taffetas verde col, corta la muselina de la bata. El sombrero es una gran capelina de Chantilly, casi chata sobre la cual se coloca una enorme rosa hecha á mano de taffetas de muchos verdes.

Otro traje de taffetas negro. La falda de esta es lisa, bordeada de un alto buche de dos cabezas, algunos pliegues la drapeau á la altura de las caderas y ella se levanta de una manera bastante acentuada sobre una hebilla de esmalte negro y blanco. La bata se abre francamente sobre los brazos y casi hasta el talle, rodeado de un buche menos alto que el de abajo, dejando ver una camiseta de Irlanda velada de Chantilly negro. Este contraste de dos encajes superpuestos está muy en favor.

Muchas camisetas de linón de hilo, de forma camisero, adornadas de un simple voladito adelante. En las grandes casas de lencería elegante se encuentra este estilo de camisetas, siempre abiertas adelante, sujetas por pequeños botoncitos de perlas, combinación mucho más práctica que la de prenderlas atrás.

Flores y flores para nuestros sombreros.

En esto, como en muchas otras cosas, la moda se muestra mucho más razonable. En una de las últimas reuniones á que he asistido, he visto á la duquesa de Gramont con una preciosa capelina de paja de Italia, cubierta con una guirnalda de flores del campo. La capelina de la condesa Fe. [illegible] de Vogüe, realzada con coquelicots. Admiré dos sombreros de paja natural, el uno cubierto de glicinas, el otro de rosas rojas; el de la condesa de Mas-Latrie, lleno de ramas lilas; el de la marquesa de Mousaye, de rosas de Francia.

Las "boutonières" de nuestras elegantes se florecen y, por la mañana, en el Bois, se ven claveles, rosas, orquídeas, etc. Las flores adornan también los trajes de baile, los de visita, y son las rosas de todo género y especie las que triunfan sobre todas las otras flores. Las glicinas también se usan mucho.

En la fiesta que dió la duquesa de Gramont estaba ella vestida con un traje de tul blanco bordado de perlas sobre fondo de liberty rosa, siendo también la cola de liberty, hecha de dos paños cruzados. En los cabellos, rubios y ondulados, lucía un racimo de uvas de azabache negro.

El peinado varía mucho; se adoptan varios estilos; en el fondo, como lo esencial es estar bonita, cada cual debía de adoptar un peinado á su tipo y fisonomía. Hoy, el peinado más moderno es el griego, de anchas ondulaciones sobre las sienes y costados, sostenidas por peinetas, y detrás un moño más ó menos bajo. Si este arreglo no queda bien se puede modificar, sin cambiar el estilo.

En cuanto á los adornos que se ponen en la cabeza, de noche y de día, algunas elegantes tratan de que estén de acuerdo con sus toilettes. Otras prefieren los contrastes y adornan su cabellera de una corona de rosas. Los aigrettes y las vinchas de diamantes, los hilos de perlas sujetando los aigrettes, se llevan mucho. Algunas plateas de teatros son verdaderas selvas, tal es la altura y espesor de los aigrettes, casi tan incómodos, al decir de los señores, como los sombreros que antes llevaban las señoras.

Para las jovencitas, nada es más seductor que una flor hecha á mano ó una guirnalda de pequeñas rositas Pompadour. Las que tengan placas de plata cincelada pueden servirse de ellas como adorno de cabeza, sujetas por una cinta. Las placas de oro, que semejan á los adornos holandeses, son originales y se llevan mucho. Le vi un arreglo por este estilo á la baronesa de Asbeck.

Los cinturones de camafeos pueden servir para adornos de cabeza. Los abrigos de baile y teatro son de colores vivos, recamados de oro, cuentas, acero, azabache. El llevado por Mme. Oscar Richard era de terciopelo rosa vivo; de esta tela eran las mangas y parte del cuerpo; el resto, que formaba el canesú, parte de los hombros y dos puntas incrustadas en el terciopelo, atrás y adelante, era de tul negro, bordado enteramente de acero, sobre muselina rosa, y todo el abrigo forrado de satín crema fuerte. Un "rouleau" de plumas blancas alrededor del cuello y adelante formaba el marco de este elegante abrigo. Otro, que lucía Mme. Henri de Rothschild, era de seda blanca, bordado de cuentas blancas y adornado de una ancha faja de seda negra enteramente bordado de cuentas negras.

Se llevan también muchos abrigos persas como el de la condesa de La Beraudière que es, de seda verde brochado de oro.

En las horas de la tarde y las visitas, el taffetas triunfa, pero no es el taffetas de otros tiempos.

Es una tela flexible y suave.

Se ven muchas solapas de raso blanco sobre trajes tailleurs de liberty azul, medias y zapatos se igualan al traje, y con un traje negro se llevan zapatos violetas ó verdes. Sobre media de colores se llevan zapatos de charol negro con hebilla de plata. Sobre los trajes de lencería se llevan cinturones de cinta de un color vivo, que rodea dos veces la cintura y terminándose por un nudo cuyos cabos uno es más largo que otro.

Y por hoy, querida Mme. Z, mi cosecha está agotada. En mi próxima te hablaré más extensamente.

Saludos:

Mlle. Chiffón.

III. Traje de voile Ninon blanco con corona de laurel bordada en verde. Cinturón de hojas de seda iguales. Sombrero de muselina de seda, blanca y terciopelo negro.

IV. Elegante traje de "soirée" de liberty rosa, y muselina bordada de cristal.

V. Traje modelo de taffetas azul, ojales y cinturón de seda verde. Túnica lavandera, cuello de tul, Jabot de tul, Sombrero pequeño con aigrettes.

VI. Traje de noche de charmeuse blanca, túnica de muselina de seda blanca bordada de azabache y cristal, encaje de tul formando frac. Lazo de cinta en el cuerpo.

JAPON

ACCIDENTE EN EL MAR

TOKIO, 13 — Ha encallado el crucero francés "Kleber".

TOKIO, 13 — El accidente ocurrido al crucero francés "Kleber" fué debido al choque con restos sumergidos. Las averías que ha sufrido son de poca importancia. El citado navío fué remolcado hasta Kobe.

ESTADOS UNIDOS

¡UN INCENDIO CERCA DEL CIELO!...

NUEVA YORK, 13.—Ayer de mañana estalló un incendio en el piso 19.o del edificio del diario «New York Times» debido al defecto de una instalación de conductores eléctricos.

Con motivo de este accidente se produjo gran pánico.

Acudieron los bomberos, los cuales dominaron el fuego después de media hora de trabajo.

El tráfico permaneció interrumpido durante algún tiempo en las calles vecinas al lugar del incendio.

EL ASUNTO DEL PANAMÁ

PEDIDO DE INGLATERRA, RECHAZADO

WASHINGTON, 13—El Secretario de Estado Mr. Knox notificó al Senado oficialmente la protesta de Inglaterra respecto al asunto del canal de Panamá.

WASHINGTON, 13—El Senado en su sesión de la fecha rechazó por 40 votos contra 34 el pedido de Inglaterra relativo al aplazamiento de la discusión del "bill" sobre el canal de Panamá.

MEJOR ASI

NEW YORK, 13—Llegó el gran vapor "Lusitania", que, en alta mar estuvo á punto de chocar con un gran velero, lo cual pudo evitar con una hábil maniobra.

CHILE

El sepelio de Latorre

Grandiosa demostración de duelo

SANTIAGO DE CHILE, Julio 13.—El tren, conduciendo los restos del almirante Latorre, llegó á ésta, á las 2 y 25 de la tarde de ayer.

[illegible]

Roca fué á la residencia de la niña Jandrya, que pronunció un discurso saludando á la bandera argentina el día 9, y la ofreció una medalla de oro y su retrato.

UN MONTON DE NOTICIAS

RIO DE JANEIRO, 13—Nilo Pecanha remitió al presidente un cuadro con quince muestras de café.

—Se instalará oficialmente la asociación "Concordia", cuyo primer acto oficial será un almuerzo á Roca.

—Falleció en Petrópolis el consejero Pedro Muller, canciller jubilado de la Legación de Alemania y antiguo habitante de aquella ciudad, donde fundó el periódico alemán "Germania", de apostolado positivista.

—Los círculos obreros conmemoran el aniversario de mañana con una conferencia pública.

—El médico del Instituto "Oswaldo Cruz" doctor Alburquerque identificó la molestia llamada "moho", que acomete á los caballos al norte del Brasil. Es la durina, la cual se propaga fácilmente.

—En Sao Paulo, Campos Salles fué objeto de una recepción de parte de las autoridades, representante de Rodríguez Alves y pueblo.

NOTICIAS ARGENTINAS

CONFERENCIA

BUENOS AIRES, 13—Esta noche en el salón del príncipe Jorge Hall, el director de la "La Razon" señor Emilio Morales dará una conferencia sobre sus viajes á través de Suiza.

LOS VINCULOS CON EL BRASIL

BUENOS AIRES, 13—"La Nación" publica un editorial titulado "Demostraciones brasileñas" en el que dice:

"Asistimos á la consolidación de los lazos entre la Argentina y Brasil, después de pasadas ofuscaciones. Vuelven á afianzarse los vínculos internacionales, desalojando por mucho tiempo á la propaganda alarmista."

FILICIDIO

BUENOS AIRES, Julio 13.—Ayer en la calle Bolivar 145, se verificó la autopsia del recien nacido hijo de Teresa Jesusa Gómez, por los doctores Rogelio J. Solis y Luis Monatelber, quienes informaron que la muerte fué por estrangulación. Al ser interrogada por la policía, Teresa Jesusa manifestó ser la única autora del hecho y que si así lo hizo, fué por el estado de pobreza en que se encontraba.

Solicitud de comerciantes

[illegible]

DEFENSA COMERCIAL

Los comerciantes mayoristas celebrarán mañana una reunión para amenguar los grandes créditos que con toda facilidad se otorgan á las personas irresponsables y de tomar medidas para la defensa de los créditos invertidos en plaza.

EXPOSICION

Promete alcanzar un satisfactorio resultado la exposición de avicultura que se realizará el 25 del corriente en La Plata.

CONFERENCIA SOBRE SAN MARTIN

El senador nacional señor González da esta tarde en el Colegio Militar una conferencia sobre el prócer San Martin estudiado á la luz de los nuevos documentos.

El aniversario de hoy

BUENOS AIRES, 13—Todos los diarios recuerdan el aniversario de Francia.

«El Nacional» dice que esta fiesta nacional de Francia es fiesta universal y que la Argentina, que adoptó los principios de Francia, se asocia siempre con toda su alma á la conmemoración.

BUENOS AIRES, 13 — Con motivo del aniversario de mañana, el ministro de Francia en ésta, Mr. Fouques-Duparc, asistirá esta noche al banquete que se dá en el Club Francés. El mismo ofrecerá mañana una recepción en los salones de la legación, y por la noche asistirá al baile que tendrá lugar en el Club Francés.

El arbolado público

Enfermedad en los paraísos

El Jefe Técnico de Parques y Jardines señor Racine, dió cuenta ayer á la Intendencia de que en los paraísos colocados en las calles de la ciudad se ha desarrollado la "Diaspis pentágona" que hace entristecer á las plantas llegando algunas veces hasta secarlas completamente.

El señor Racine teme que esa enfermedad se propague á los plátanos y otros árboles de Montevideo, por cuya causa ha adoptado varias disposiciones preventivas.

Nuevas unidades militares

En el presupuesto del ejercicio pasado existían 1000 plazas del ejército adscriptas al Estado Mayor las cuales estaban distribuidas en las distintas unidades militares.

En el que entrará á regir el 16 del corriente las referidas unidades quedan suprimidas, creándose en cambio dos batallones de Infantería que llevarán los números 17 y 18. Se crean además cuatro compañías de Infantería con 80 plazas cada una y se suprimen ocho destacamentos de la misma arma distribuídos por diversos puntos de la República.

El batallón "Guardia de Cárceles" cambia en denominación por el 16 de infantería.

DE ITALIA

(CORRESPONDENCIA PARTICULAR DE "EL SIGLO")

La guerra - Atacantes y atacados - Los últimos esfuerzos turco-árabes - La batalla de Leptis Magna - El triunfo de la infantería - La patria de Septimio Severo - Las escavaciones arqueológicas en Trípoli - Hallazgo valioso - El arco de Marco Aurelio - Las islas del archipiélago - Movimiento pan-helenista - El Duque de los Abruzzos - Robo de cuadros célebres - Más vigilancia - Nueva ópera de Humberto Giordano - Su estreno próximo en Nueva York - El veredicto norteamericano.

Roma, Junio 16 de 1912.

Señor Director:

[illegible]

De esta manera Italia se levanta en el concepto de las naciones, demostrando que [illegible]

Italicus.

DE PARIS

TEATRO

Apesar de la aparición algo demorada para esta época del año, de nuevas piezas interesantes, el acontecimiento más notable del mes teatral es, tal vez, con la resurrección de Don Juan en la Opera Cómica, la presencia en el repertorio de la Comedia Francesa de la «Sapho» que Adolfo Belot sacara un día de la novela de Alfonso Daudet.

La pieza creada en 1885 en el Gimnacio por Jane Hading, que exhibía en ella más belleza que talento, fué resucitada algunos años después por Réjane, admirable personificación de dolor y humanidad. M. Porel, director artístico de primer orden, había reunido á su alrededor en el Gran-Teatro improvisado en el antiguo Eden, una gran compañía, en la que Lucien Guitry desempeñaba el papel de Déchelette, al lado de Tessandier y Lerich, de Andrés Calmettes, Marquet, Luyné-Poé, etc... La prensa, que se había mostrado fría en la primera serie de representaciones, se desheló al final, y el público supo apreciar entonces lo patético de esa miserable historia de amor. Fué un triunfo para Réjane que habiendo interpretado poco antes «Decoré», «Amoureuse», «Ma. Cousine» y la pobre «Germinie Lacerteux», era la verdadera Fanny Legrand. De ello hemos podido darnos cuenta, comparando la «Sapho» del Eden con la del Teatro Francés. Pero no nos anticipemos á los acontecimientos.

El Teatro Francés ha hecho bien en consagrar oficialmente á «Sapho», menos, tal vez, por la misma pieza que en honor de la admirable novela de Alfonso Daudet. Eso precipitará, probablemente, la renovación del interés público hacia un escritor que de algunos años á esta parte atraviesa la crisis de injusticia aguda, que todos los autores han conocido. Me parece que la pieza está bien hecha, que no descuida nada esencial y que los episodios son traídos con la naturalidad y el colorido necesarios para dar la impresión de la vida. Pero hay que reconocer que lo que hay de artificial y de exterior al teatro, perjudica en general el desarrollo íntimo de las pasiones fuertes que hacen lentamente sus estragos y preparan las catástrofes en el recogimiento y la concentración. Sé muy bien que existe «Phèdre», pero encuéntrenme ustedes otro Jean Racine. Sin embargo, los mo- [illegible]

León Bakst es un incomparable pintor de decoraciones, pero en sinfonía, violenta, bárbara; esa orgía de colores no se adopta á la armonía y á la medida con que hemos caracterizado definitivamente á la Grecia, y hay en ello un error de concepción incómodo para el espectador.

Mlle. Ida Subinstein desempeña el papel de la hija de Leda. Sus actitudes son nobles pero dice muy mal los versos y con un acento detestable. El año pasado cuando interpretó el San Sebastián de Gabriel D'Annunzio, M. de Montesquiou dijo de ella, según se afirma:

—En los primeros actos es sublime, pero al final lo que da de sí no puede explicarse sino por la intervención divina.

Lamentamos que el milagro hecho en su favor no haya sido completo, y no le haya impuesto silencio.

Mad. Clemenceau Jacquemaire.

En memoria de don Rosauro Tabares

Mañana, aniversario del fallecimiento del apreciado industrial don Rosauro Tabares, se verificará la inauguración del monumento que, á su memoria, la familia ha levantado en el saladero de que aquel progresista compatriota era propietario.

A la ceremonia, que no por ser de proporciones modestas, casi íntimas, han sido invitadas conocidas personas de nuestra sociedad y ella pondrá de relieve, indudablemente, la buena memoria que todos conservan del progresista y laborioso compatriota.

PARQUE CENTRAL

Quedó finiquitado ayer en la Municipalidad el contrato con el señor Enrique Nale por el cual se adquiere de este una fracción de terreno y las mejoras que contiene, destinado á ensanche del Parque Central.

La operación se hizo de acuerdo con lo que había informado la Dirección General de Avaluaciones.

Colocación de nuevos hidrantes

La jefatura política de la capital se ha dirigido al Ministerio del Interior, haciendo ver la necesidad de que se establezcan 280 hidrantes en varios puntos de la capital para facilitar la acción de los bomberos. [illegible]

Avenida Constituyente

[illegible]

De todas partes

[illegible]

A NUESTROS SUSCRIPTORES

Para evitar interrupciones en el envío del diario, pedimos á los señores suscriptores que tengan vencida su suscripción, quieran remitirnos el importe adelantado que corresponda para su renovación.

LA GERENCIA.

CARNET NOTICIOSO

La Sociedad de Medicina se reune el próximo miércoles á las 9 p. m., en su local del Ateneo para tratar diversos trabajos de los doctores Prudencio de Pena, Héctor J. Roselló, Pedro Duprat, Bernardo Echepare y José Brito Foresti.

—Por impuestos de herencias las sucesiones de Angela Fernández de Monteavaro, Antonio Irigaray, Julio Martínez y Segundo de los Santos han abonado las siguientes cantidades respectivamente:

$ 569.91; 1211.23; 204.710; (m.) y $ 411.15.

—Partió para Rio Negro el Intendente de aquel departamento señor Román Orozco que se encontraba por asuntos de servicio en esta capital.

—En la firma del lunes correspondiente al Ministerio del Interior, se dictará la orden de pago correspondiente, de $ 1500 destinada á plantío, etc., en el establecimiento de niños en Malvín.

Se han aprobado los siguientes nombramientos: Para Secretario del Consejo de Estadística al Bachiller Héctor A. Mac-Coll; para oficial de 3.a clase de la Estadística de Aduana á Carlos T. Rolls; para auxiliar de la Tesorería de Aduana al meritorio Osiris Padin y en su lugar á Alberto Beloso Fernández.

—Se ha puesto el cúmplase á la ley de Contribución Inmobiliaria para el ejercicio 1912-1913.

—El gobierno aceptó el presupuesto del personal y gastos para la Comision Central de Empadronamiento del departamento de Rivera, propuesto por la Dirección de Avaluaciones y Administración de los Bienes del Estados.

—Han sido nombrados miembros del jurado avaluador de Patentes de Giro en la capital los señores Taranco y Ca. y Alejandro Tálice, como titulares, y los señores Ernesto Quincke y Carrau y Co. como suplentes.

[illegible]

POLICIA

[illegible]

Bebed Agua Salus

DEPORTES Y DEPORTISTAS

CARRERAS

LA REUNION DE HOY EN MAROÑAS

La reunión de hoy, no pasará de mediocre. Sin premio clásico, ni carrera que por su interés lo sustituya, está constituída por ocho pruebas, que dicen muy poco.

1.a carrera—Premio Bec d'Or—Distancia: 1500 metros.

Sin mayores comentarios hacemos nuestra favorita á La Nueva, en la primera carrera.

Sus mayores enemigos los vemos en Bonorino, Saratoga y Evermore.

2.a carrera—Premio Araucanita—Distancia: 1000 metros.

Esta, es la prueba más nutrida del programa, habiendo reunido un lote de 19 modestos perdedores de 3 años.

Mirlo II, Le Roi, Mignon y Fémina, son los que más títulos tienen.

De entre ellos elegimos á Le Roi, que se condujo honorablemente el día que Hugonote salió de perdedor.

3.a carrera—Premio The Quacker Girl—Distancia: 2000 metros.

Difícil nos resulta la elección en esta carrera. The Quacker Girl, Red Skin, Reverte y Agramante forman el cuarteto del que creemos ha de salir el ganador.

A nosotros nos gusta Red Skin. En su ausencia Reverte.

4.a carrera—Premio White Star—Distancia: 1000 metros.

Alias es el candidato lógico de esta carrera. Sus dos presentaciones las ha anotado en el marcador. Si no se cumple aquello de que no hay 2 sin 3, esperamos que esta vez abandone el 2.o puesto por el 1.o.

Bimba, Dorothy y Jilguero, podrían arrebatar el triunfo al hijo de El Amigo.

Bala, con la pista pesada, podría ser el lance.

[illegible]

Uruguay y Nacional, en el Reducto, á las 3. L. Farinasso.

Reformers y Libertad, en Punta Carreta, á las 3. L. Di Giulo.

III División

PARTIDOS PARA HOY

SERIE A—Wanderers y Universal, cancha de Independencia, á las 3. p. m. Referee: J. M. Di Lucca.

Bristol y River Plate, en Capurro, á las 3. A. Eduarte Costa.

Peñarol y Libertad, field de Agraciada, á la 1 y 15. R. Vergara.

Dublín y Central, en Maroñas, á la 1 y 15. R. Poggio.

SERIE B—Wanderers y Central, cancha de River Plate, á la 1 y 15 p. m. Referee: M. T. Boado.

Peñarol y River Plate, cancha Central, á la 1 y 15. S. Basso.

SERIE C—Agraciada é Independencia, cancha del Agraciada, á las 3 p. m. Referee: M. Gatti.

Ballor y Newscastle, cancha del Ballor, 3. G. Gchüsselin.

LIGA MATUTINA

SERIE A—Wanderers y Centro Balear, en Belveder, á las 9 y 30 a. m. Referee: S. Morassi.

Triumph y Rampla, en Colón, á las 9 y 30 a. m. Referee: A. Eduarte Costa.

Worcester y Orfeón Español, field de River Plate, á las 9 y 30 a. m. Referee: A. Graffigna Saavedra.

Universal y Altivez Criolla, en el Reducto, á las 9 y 30 a. m. Referee: A. Deyá.

SERIE B—Touring y Rojo y Blanco, en el field del Touring, á las 9 y 30. Referee: O. Ghio.

Agronomía y Tortoni, en Sayago, á las 9 y 30 a. m. Referee: S. Edward.

Dublín y 1.o de Mayo, en Maroñas, á las 9 y 30 a. m. Referee: F. P. Faccelli.

Olimpo y Vera, field de Central, á las 9 y 30. Referee: J. M. Martínez.

HIPÓDROMO NACIONAL DE MAROÑAS

Programa de la reunión de carreras del domingo 14 de Julio de 1912

Primera carrera—Premio BEC D'OR—A la 1.15 p. m.

Para caballos de 3 años y más edad perdedores ó que no hayan corrido y para ganadores hasta de 2 carreras—Peso: 52 kilos—Recargo de 3 kilos por cada carrera ganada—Descargo de 3 kilos á los perdedores de 5 ó más carreras en el país—Distancia: 1.500 metros—Entrada: $ 10—Premio: $ 750 al 1.o y 75 al 2.o

PROPIETARIOS	NOMBRES	PELO	AÑOS	KILOS	PADRES
[illegible]	[illegible]	[illegible]	[illegible]	[illegible]	[illegible]

FOOTBALL

[illegible]

PRONOSTICOS DE LA PRENSA PARA LA REUNION DE HOY

[illegible]

LA REUNION DE HOY EN PALERMO—PRONÓSTICOS DE LA PRENSA

[illegible]

Hipódromo Argentino

Programa de la reunión de carreras del Domingo 14 de Julio de 1912

Primera Carrera—Premio CASEROS—A las 12.30 p. m.

Para caballos de 3 y 4 años ganadores de una carrera. Peso: 54 kilos. Distancia: 1.400 metros. Premio: ps. 4.000 al 1.o, 400 al 2.o y 100 al 3.o. Entrada: ps. 40

PROPIETARIOS	NOMBRES	PELO	AÑOS	KILOS	PADRES
Curupaytí	1 Barrigui	colorado	3	55	Alacrán—Fine Mouch
Marcelino	2 Marcelino	colorado	3	55	Camors—Marcela
Porquoi Pas	3 Aguará	alazán	3	55	El Amigo—M. Pringlas
Pichincha	4 Bamboche	zaino	3	55	Américo—Bamba
Peter	5 Dewet	alazán	3	55	Osman—Hada
El Sauce	6 Paine	zaino	3	55	Ultimatum—R. de Saq
Dina	9 Mitrón	zaino	3	55	Porteño—Miosotis
San Justo	8 Purvis	alazán	3	55	Zephirus—Encantadora
Lowland Boy	9 American Boy	colorado	3	55	Earwig—Linda
Tucumán	10 Tucumán	zaino	3	55	Pillito—Tragica
Colegiales	11 Tirany	zaino	3	55	M. Willie—Cornelia
Olímpico	12 Oropel	alazán	3	55	Orange—Celerina
América	13 Ferrari	zaino	3	55	Kingston—B. Belle
Amateurs	14 Joao Candido	zaino	3	55	Batt—Irlanda
Chile	15 Teté	zaina	3	53	Val d'Or—Niágara
San Gene	16 Albahaca	zaina	3	53	Orange—Artemisa
San Marcos	17 Copy	alazana	3	53	Druid—Circa
La Torrecita	18 Adelfa	tostada	3	53	Sargento—Alfalfa II
Abrojo	19 Calma	alazana	3	53	Pietermaritz—Cimitarra
Montiel	20 Pérfida	zaina	3	53	Jardy—Philomena
Iceache	21 Memoir	alazana	3	53	D. Jubilee—Mosca muerta
Zubiaurre J. B.	22 Vicuña	alazana	3	53	Kendal—Andariega
La Celina	23 Fantástica	alazana	3	53	D. Jubilee—Fas Fany
A. Alsina	24 Cachinga	zaina	3	53	Star Ruby—Jaquaminot

Segunda Carrera—Premio TALCAHUANO — A la 1.00 p. m.

Para potrancas 2 años que no hayan ganado. Peso: 56 kilos. Distancia: 1.200 metros. Premio: ps. 4.000 al 1.o, 400 al 2.o y 100 al 3.o. Entrada: ps. 40.

PROPIETARIOS	NOMBRES	PELO	AÑOS	KILOS	PADRES
Villanueva B.	1 Corocha	alazana	2	56	Old Man—Confidence
Las Espinas	2 Lentress	alazana	2	56	Polar Star—Termópila
Curupaytí	3 Caña Brava	colorada	2	56	Simonside—Heroica
Abrojo	4 Manilla	alazana	2	56	Cyllene—Simper
Lowland Boy	5 La Baronesa	alazana	2	56	Ordoñez—Telma
Paraíso	6 Fátima	alazana	2	56	Orange—Finta
Tucumán	7 Tucumana	colorada	2	56	Livarot—Cordillera
Los Hielos	8 Estampilla	alazana	2	56	Wagram—Esteatita
Druid	9 Brilla	alazana	2	56	Druid—Briona
Pocahontas	10 Gasolina	alazana	2	56	Pippermint—Minna

Tercera Carrera — Premio ITUZAINGO—A la 1.30 p. m.

[illegible]

Octava Carrera—Premio AYACUCHO—A las 4.00 p. m.

Handicap para todo caballo ganador. Distancia: 3.000 metros. Premio: ps. 5000 al 1.o, 500 al 2.o y 100 al 3.o. Entrada: ps. 50.

PROPIETARIOS	NOMBRES	PELO	AÑOS	KILOS	PADRES
La Celina	1 Bonzo	zaino	4	59	Batt—Rireli
Hawkins	2 La Liquette	zaina	4	56	Orizon—Poverella
Mal Paso	3 Juez de Paz	dorado	5	52	D. Jubilee—Rosete
Rancagua	4 Napoli	alazán	5	50	Orange—Diana
Don Gonzalo	5 Doña Cecilia	colorada	3	46	Pietermaritz—Rivera
Patricio	6 Fosfatina	alazana	4	40	Calepino—Florida
Prosperidad	7 Cuidado!	zaino	4	40	Millenium—Siempreviva
Abrojo	8 Sourire	zaina	3	40	Américo—Soumise

Irene C. de Flangini

(Q. E. P. D.)

Falleció ayer 13 de Julio de 1912

Miguel Alberto, Irene Flangini de Maciel y Salvador, hijos; Marcela M. de Flangini, Angela V. de Flangini y Teresa M. de Flangini, hijos políticos; nietos, biznietos, sobrinos y demás deudos, invitan á las personas de su relación para el sepelio de dicha finada, que tendrá lugar hoy 14, á las 3 1/2 de la tarde. — Favor que agradecerán. — Casa mortuoria: 2.a Uruguayana número 128. — Cementerio Central. — Unica invitación. — Se ruega no enviar coronas.

Compañía Nacional de Carruajes.

GABRIELA VIGNOLI DE CANOSA

(Q. E. P. D.)

Falleció ayer 13 de Julio de 1912, en la paz del Señor, después de haber recibido los Santos Sacramentos.

Cayetano Canosa, esposo; Braulio Vignoli, Rosa de V. de García, Dorotea V. de Bentencour, Estefanía V. de Costa y Cirilo Vignoli, hermanos; hermanos políticos, sobrinos y demás deudos, invitan á las personas de su relación para el entierro de dicha finada, que tendrá lugar hoy 14 del corriente á las 4 p. m. Atención que agradecerán. Casa mortuoria, calle Yaguarón 372. Cementerio del Buceo. Se ruega no enviar coronas.—Compañía Nacional de Carruajes.

GERONIMO VALLARINO

(Q. E. P. D.)

Falleció ayer 13 de Julio de 1912

María F., José Juan, Angela Semino, hijos; José Semino, Ana Semino, hijos políticos; nietos y demás deudos invitan á las personas de su relación para el entierro de dicho finado que tendrá lugar hoy 14 de Julio de 1912 á las 3 p. m.—Atención que agradecerán.—Casa mortuoria, calle Juan D. Jackson 325.—Cementerio del Buceo.—Nota: Se ruega no enviar coronas.—Comp. N. de Carruajes.

Ejército y armada

El general Buquet

Vigilancia de penados

El coronel Winterhalter

La instrucción de sumarios

Militares que viajan

Supremo Tribunal Militar

Pedidos de penas

Sumario por deserción

...núm. 5, por el delito de deserción, ha dictaminado que corresponde al Juzgado Militar de 1er. turno, asumir jurisdicción y substanciar la causa hasta ponerla en estado de sentencia.

Sobre procedimiento

El Poder Ejecutivo ha promulgado la ley que faculta á los Tribunales y jueces militares para ordenar diligencias de procedimiento con sujeción estricta á lo establecido en los capítulos I, IV, V, X, del título VII, libro 2.o del Código de Instrucción Criminal aunque ellas se refieran á personas ó cosas sometidas á la justicia penal ordinaria.

También facúltase á los funcionarios militares precitados para hacer uso de los medios compulsorios establecidos por el Código de P. Civil á fin de asegurar la concurrencia de los testigos civiles en caso de que se nieguen á ello.

Noticias escolares

SESION DE LA DIRECCION GENERAL

Bajo la presidencia del doctor Pérez y con asistencia de los vocales doctores Pereira Núñez y Sáenz de Zumarán, sesionó ayer la Dirección G. de Instrucción Primaria, adoptando, entre otras, las siguientes resoluciones:

Licencias, renuncias, nombramientos y concursos

La señorita Angela Gatti fué designada ayudante interina de la Escuela rural 9 de Montevideo.

—La señorita Magdalena L. Salaberry ha sido nombrada ayudante en propiedad de la escuela de 2.o grado 10 de la Capital, en virtud de haberla ganado en el concurso respectivo.

—Ha sido designada maestra interina de la Escuela rural de Chamizo, San José, la señora Sofía González de Alcoba.

—La señorita María Ana Federici ha sido designada directora interina de la Escuela de 2.o grado 24 de la Capital, mientras dure la licencia de la titular, y para sustituir á la señorita Federici ha la señorita Elena Villar.

—Por licencia que goza el titular ha sido nombrado director interino de la Escuela de 2.o grado 13, el señor Francisco Martínez Vázquez, y para susitutir á éste fué designado el señor Angel Clavelli.

—Se llama á concurso para proveer en efectividad la dirección de la Escuela rural 8 de San José, hasta el 15 de Octubre próximo.

—Se concede un mes de licencia, por enfermedad, al ayudante del curso de adultos de la Capital, señor Alberto Nieto y Clavera.

—Fué aprobada la designación de la señorita Leonidas D. Chilinchabide para el cargo de ayudante de la Escuela de 2.o grado para niñas de la Villa de Pando.

Al Ministerio

Previa liquidación por la Contaduría: los expedientes de licencia de las maestras Adelina Warren, Celedonia G. de Silva y Juana A. de Bermúdez.

—Se propondrá al señor Antonio Sanguinetti para dirigir en propiedad la Escuela de 2.o grado 8 de Soriano, en virtud de haber resultado vencedor en el concurso respectivo.

—De acuerdo con lo aconsejado por el doctor Piaggio, el expediente iniciado por la Comisión de Artigas para que se obtenga la cesión definitiva de los terrenos y edificios que ocupan las Escuelas de Colonia del Pintado y Colonia General Rivera.

Los escolares del Salto en la Meseta de Artigas

El Inspector de Escuelas del Salto ha sido autorizado para disponer que una delegación de las escuelas del Salto tome parte en la peregrinación patriótica á la Meseta de Artigas.

Estudios é informes

Circular para su estudio entre los señores vocales, una comunicación de la Superintendencia del grupo de maestros que estudia en Estados Unidos de América del Norte, sobre las visitas realizadas á algunas escuelas normales.

—Se hace saber á la Contaduría que la comisión de Soriano concedió 20 días de licencia por asuntos particulares, á la ayudante María Elena López y un mes por enfermedad á la maestra de la escuela rural 28, señorita Tomasa L. Balestié.

—A informe de la inspección adjunta el expediente relativo á la reclamación de la señorita Elena Salguero, á quien el inspector de San José ha declarado ce-

...sante en el cargo de ayudante de la escuela...

...ra Núñez: ...escuela de ... de los as-

...n adjunta: ...Giulio, que ...Liga Esco-

...gio: el ex- ...ión de Co- ...fondos ne- ...e metal pa- ..., la dona-

...no ...o autoriza- ...ión de las ...adas por la

...r la comi- ...ra señorita ...sueldo co- ...ppdo. ...l de Maldo- ...rrir á una ...asunto rela- ...de 2.o gra-

...fué autori- ...de arrenda- ...la rural de

...sión de Co- ...reparaciones ...del Cerro, ...spectivo del

TRIBUNALES Y JUZGADOS

LOS SALTEADORES DE MANUEL F. DA SILVA

28 AÑOS DE PRISION PARA CADA UNO

...Benvenuto, ...encia en la ...e Manuel F.

...y en juicio ...on interven- ...contra Agus- ...Freire (á) ...Alvarez (a) ...anuel F. da

...precedente ...la acusación ...que se pide ...determinada ...excepción de ...años. ...derecho: ...roposición se ...n homicidio ...robar con la ...al autor de ...rtículos 320, ..., impidiendo ...ra de la ley ...licar la pena ...riéndose esta ...Freire, se-

...as agravantes ...á de más de ...el robo.—3.a proposición citada.

c) Que á Freire solo le es imputable—3.a proposición aludida—la participación en calidad de co-autor de lo robado, en las condiciones establecidas en la letra b.

D) Que el valor de lo robado no alcanzó notoriamente á cien pesos, artículo 376.

Que la participación de Freire en el delito que á él le es imputable, lo coloca en la condición de co-autor del mismo, dado lo expuesto en el artículo 212.

Considerando en cuanto á la pena: que no debiendo aplicarse la letra (a) del considerando precedente, la pena de penitenciaría por tiempo indeterminado, sucedanea de la de muerte, según la prescripto por Código Penal anterior á la ley citada de 1907, debe juzgarse el caso de acuerdo con lo dispuesto en sus artículos 75 y 76 y aplicarse la pena inmediata inferior, la de penitenciaría, dentro de su máximun y mínimun.

Que es robo, dadas las características odiosas del crimen, y lo que es más, la temibilidad revelada por sus audaces autores, que casi de día, matan y asaltan en plena ciudad, se impone á la justicia social aplicar en su defensa, una sanción severa, habidas en cuenta todas las características del hecho, y su racional compensación con arreglo á la ley penal.

Que con relación á Freire, puede imputársele legalmente, solo la comisión del robo, previsto por el artículo 372, número 6, debiéndose tener presente lo dispuesto en el artículo 376, sin computarse su minoría de edad en atención á sus antecedentes consignados en la 4.a proposición.

Visto lo dispuesto en los artículos 18 núm. 7, 19 núm. 5, 21, 32, 35, 36, 37, 57, 59, 66, 59, 70, 71, 73 91 y demás antes referidos.—Por los tales fundamentos, fallo: Condenando á Agustín Buisson (á) Madrid y Rafael Cortinas Alvarez (á) Asturiano, á la pena de 28 años de penitenciaría con cuatro meses de reclusión celular, y á José Freire (á) Santísima, á tres años de la misma con 15 días de reclusión y al pago de sus prestaciones legales, debiéndoseles descontar el tiempo de prisión sufrida con arreglo á derecho.

Publíquese. Interliniado: abolida: vale.
Luis Benvenuto.

Causa por heridas

Mañana lunes, á las 2 de la tarde, ante un tribunal compuesto por el juez del crimen de segundo turno, doctor Alberto Gard y San Juan, acompañado de los jueces de hecho que se sortearon en su debida oportunidad, se verá en juicio público la causa seguida de oficio contra Florentino Trujillo, acusado del delito de lesiones inferidas á José Bilhere. Con tal motivo, el referido Juzgado cita, para que comparezcan á formar el jurado, á los señores Adalberto Pérez, Rodolfo Péndola (hijo), César José Surraco, Pedro C. de San Román, como titulares, y en calidad de suplentes á los señores Arturo Wilson, Andrés Deus, Angel Rastelli y Bernardino N. Silva.

Al mismo tiempo se invita al público para asistir á la vista de la referida causa.

Farmacias de turno

Farmacias que se encuentran abiertas al servicio público todo el día domingo 14 de Julio:

SEGUNDO TURNO

Ciudad Vieja—Rey, calle 25 de Mayo número 194; Gari, Treinta y Tres esquina Piedras; Del Romano, Sarandí esquina Bartolomé Mitre.

Ciudad Nueva—Del Indio, calle 18 de Julio esq. Arapey; Montevideo, Maldonado esquina Arapey; Calveira, Paysandú esq. Río Negro; Oriental, Plaza Libertad esquina Ibicuy; Italiana, Avenida General Rondeau núm. 251.

Cordón—Del Boulevard, calle Durazno esquina Vázquez; Americana, Constituyente esq. Tacuarembó; Franklin, Uruguay esq. Piedad; Chiarella, Constituyente esq. Gaboto; Greco Latina, Constituyente esq. Juan M. Blanes; Bonasso, 18 de Julio esq. Defensa; De la Llave, Constituyente núm. 340.

Aguada—Humanitaria, calle Agraciada núm. 170; Centauro, Miguelete esq. Magallanes, Ferrero, Sierra esq. Madrid; De la Facultad, Avenida General Flores número 74; Uruguaya, calle Justicia esquina Hocquart; Sócrates, Avenida General Flores esquina Garibaldi.

Arroyo Seco—Del Aguila Sud Americana, calle Agraciada núm. 586 b.

Paso del Molino—Del Paso del Molino, calle Agraciada núm. 995 a.

Unión—Edison, calle 18 de Julio número 272.

Obras de vialidad

VARIAS NOTICIAS

La Intendencia sometió á consideración de la Junta un asunto promovido por los señores Castro y Escalada sobre apertura de calles en la jurisdicción del Peñarol, en cuyo asunto ha producido informe la Dirección de Obras Municipales.

—Esta oficina pasó ayer una nota á la Intendencia indicando la conveniencia de que se haga por Administración la obra de macadamización de la Avenida Nueva de Sayago desde Raffo hasta el Camino de los Molinos, en virtud de que las propuestas presentadas no pueden ser tomadas en consideración.

—Pasó la Intendencia á la Junta la cuestión relacionada con el ensanche de la Avenida 19 de Abril acompañando los informes producidos al respecto y una solicitud de vecinos en la que piden actividad en los trabajos y la ejecución de esta mejora, como medio de dar al Prado una nueva vía de comunicación.

Registro Civil

MATRIMONIOS—Se han presentado al Registro de Estado Civil solicitando contraer enlace las siguientes personas:

Angel Espiñeira, 25 años, oriental, con María Emilia Chinelli, 20 años, oriental.

Manuel Ribas, 36 años, español, con Jesusa Puentes, 27 años, española.

Pedro Chans, 34 años, español, con Isabel Crosa, 25 años, oriental.

José Benito Rodríguez, 33 años, español, con María Bertolotto, 25 años, oriental.

Laureano Arregui, 29 años, oriental, con Indiana Leal, 21 años, oriental.

Manuel Maneiro, 26 años, oriental, con Venancia Bermúdez, 22 años, oriental.

Ambrosio Maldini, 26 años, oriental, con Dolores Rodríguez, 15 años, oriental.

Manuel Sánchez, 23 años, oriental, con Irene Correngga, 19 años, oriental.

DEFUNCIONES—Registradas en la Dirección de Cementerios en el día de ayer: María Durán, oriental, 40 años, soltera, H. Maciel; Isabel Hermida de Pereyra, argentina, 26 años, casada, Buenos Aires 65 a; María Sara Fabani, oriental, 3 1|2 meses, Canelones 150; María Magdalena Frugone, oriental, 18 años, soltera, H. Maciel; Juan Andrés López Formoso, oriental, 82 años, viudo, Minas 204, José Vidal, español, 56 años, casado, Paysandú 145; Dolores Rivarola, oriental, 45 años, soltera, H. Vilardebó, Pedro Medina, oriental, 58 años, soltero, H. Maciel; Roque Pasilio, oriental, 5 años, Maldonado, 655; Berta Silva, oriental, 36 años, soltera, Alzaibar 95; Juan Delgado, oriental, 35 años, soltero, San Fructuoso 6.

Varias noticias

DIRECCION GENERAL DE AVALUACIONES Y ADMINISTRACION DE LOS BIENES DEL ESTADO—Expedientes informados:

Luis Rosende, Francisco Farina, Carlos Buraglio, Primo Succhi, Francisco Tejería, Teodoro Meny, José Scarone, Miguel Bidart, Pedro Dufour, Santiago Minetti, Nicolás Juri, José A. Freitas, Pascual Pucciarelli, Jerónimo Parodi, Antonio Demarchi, Emilio Loppacher, Cosme Guillen, Antonio Palermo, Isidoro Bello, Constantino Aurucci, Cirilo Carámbula, Melchor Bermúdez.

A la Intendencia Municipal: Suc. Sassori, José Echandia, Pascale y Rolando, Canessa y Casaravilla, Juan Formento.

Al Ministerio de Hacienda: Empresa F. C. Midland, Felipe y Carlos Sanguinetti.

Al Ministerio de Instrucción Pública: Francisco Oliveres, Adolfo Cosse.

Al Ministerio de Industrias: Juan J. Aguiar.

Al Ministerio de Guerra y Marina: Juan Cuello.

A la Gerencia de la Usina Eléctrica: María Marquese.

COMERCIO

Montevideo, Julio 13 de 1912.
Deuda Consolidada, en Londres, 76.00.
Empréstito de Conversión, en Paris, 99.70.

BOLSA

OPERACIONES OFICIALES

1.a RUEDA

Deuda Amortizable		
$ 40.000	para el 17	72.00 0|0
20.000	idem idem	72.50 "
Empréstito de Conversión		
$ 3.543	para el 15	98.70 0|0
61.731	idem idem	98.70 "
18.650	idem idem	98.70 "
Títulos Hipotecarios—Serie H		
$ 10.000	para fin de mes	98.60 0|0
Títulos Hipotecarios—Serie K		
$ 5.000	para fin de Agosto	99.00 0|0
5.000	idem idem	99.00 "
10.000	idem idem	98.90 "
Títulos Hipotecarios—Serie L		
$ 1.500	para el 15	98.40 0|0

2.a RUEDA

Deuda Consolidada		
$ 9.400	para fin de Agosto	75.80 0|0
23.500	idem idem	75.80 "
18.800	para fin de mes	76.60 "
4.700	idem idem	76.60 "
Deuda Amortizable		
$ 10.000	para el 15	72.00 0|0
Certificados Amortizables		
$ 5.000	para fin de mes	50.20 0|0
5.000	idem idem	50.20 "
10.000	para fin de Agosto	51.00 "
27.000	para fin de mes	50.60 "
27.000	para fin de Agosto	51.00 "
Empréstito de Conversión		
$ 932	para el 15	98.70 0|0
Títulos Hipotecarios—Serie L		
$ 10.000	para fin de Agosto	98.50 0|0
10.000	idem idem	98.50 "
10.000	idem idem	98.50 "
5.000	para el 15	98.10 "
5.000	idem idem	98.10 "
8.000	idem idem	98.10 "
5.000	idem idem	98.30 "
Títulos Hipotecarios—Serie K		
$ 5.000	al contado	98.10 0|0
10.000	para fi nde Agosto	98.70 "
10.000	para fin de mes	98.20 "
5.000	para fin de Agosto	98.70 "
Títulos Hipotecarios—Serie F		
$ 5.000	para fin de mes	98.50 0|0
7.000	idem idem	98.50 "
Títulos Hipotecarios—Serie H		
$ 10.000	para fin de Agosto	98.50 0|0
Títulos Hipotecarios—Serie I		
$ 20.000	para fin de mes	98.40 0|0
10.000	fin de Agosto	98.50 "
10.000	idem idem	98.50 "
Títulos Hipotecarios—Serie J		
$ 10.000	para fin de mes	98.20 0|0
7.500	para el 15	98.20 "
Banco Popular		
200	para fin de mes	148.60 0|0
200	idem idem	148.60 "
200	fin de Agosto	149.00 "
200	idem idem	149.20 "

COTIZACIONES COMPARADAS

FONDOS PÚBLICOS	DIA 12		DIA 13	
D. Consolidada	contado.	—	contado.	—
"	mañana.	76.40	mañana.	—
"	fin mes.	76.8?	fin mes.	76.60
"	fin Ag'to	—	fin Ag'to	75.80
E. de Conversión	contado.	98.50	contado.	—
"	mañana.	—	para el 15	99.—
"	fin mes.	—	fin mes.	—
T. Hipotecarios A	mañana.	—	mañana.	—
D	contado.	—	contado.	—
E	mañana.	—	mañana.	—
F	mañana.	—	mañana.	—
G	fin Ag'to	—	fin mes.	—
H	mañana.	98.40	mañana.	—
"	fin mes.	—	fin mes.	98.60
"	fin Ag'to	—	fin Ag'to	—
I	mañana.	—	mañana.	—
"	fin mes.	—	fin mes.	98.40
"	fin Ag'to	—	fin Ag'to	98.50
J	mañana.	98.40	mañana.	—
"	fin mes.	—	fin mes.	98.20
K	contado.	—	contado.	98.10
"	mañana.	—	mañana.	—
"	fin mes.	—	fin mes.	—
"	fin Ag'to	—	fin Ag'to	98.90
L	contado.	98.30	contado.	—
"	para el 15	98.40	para el 15	98.40
"	fin mes.	—	fin mes.	—
A. B. Popular	contado.	—	contado.	—
"	mañana.	—	mañana.	—
"	fin mes.	148.—	fin mes.	148.60
"	fin Ag'to	148.90	fin Ag'to	149.—
C. A. del B. Hip.	fin mes.	—	fin mes.	50.20
"	fin Ag'to	—	fin Ag'to	51.—
Deuda Amort'ble	mañana.	73.—	para el 17	72.50
"	fin mes.	—	fin mes.	—
Deuda Interior	mañana.	—	mañana.	—
Emp. Brasilero	mañana.	—	mañana.	—
Oblig. Luz Eléc.	mañana.	—	mañana.	—

CAMBIOS

SOBRE	BANCARIO A la vista	BANCARIO A 90 d/vista	COMERCIAL A 90 días vista
Londres	51 1/16 á 51 5/32	51 7/16 á 51 9/16	51 11/16 á 51 3/4
Francia	5.355 á 5.375	5.40 á 5.415	5.43
Ale'nia	4.335 á 4.355	4.385 á 4.41	4.42
Amb'res	5.365 á 5.39	5.415 á 5.435	5.48
Génova	5.375 á 5.415	—	5.44 vista
España	5.645 á 5.67	—	5.71 »
R.Jan'ro	15$000	—	15$125 »
B. Aires	1/8 % prem.	—	1/2 o/oo prem.
N. York	0.97 á 0.967	—	—

DESCUENTOS

Los tipos actuales, son los siguientes:

Conformes	7 1/2 á 8	o/o anual
Vales	8 1/2	» »

Deuda Consolidada y Ferrocarriles

Entregas diarias á la Tesorería de Aduana al Banco de Londres y Río de la Plata, para el servicio de intereses y amortizaciones (45 o|o de las entradas):

Excedente para el 82.o trimestre (término 1.o de Agosto de 1912)	$ 1.633.732 59
Entreg. en Mayo	$ 763.607 20
Entreg. en Junio	» 667.011 19
Entreg. hasta el 12 de Julio	$ 327.676 74
Idem el día 13	» 26.494 51
Total	$ 354.171 25

Empréstito de conversión

Entregas diarias de la Tesorería de Aduana al Banco de la República O. del Uruguay, para el servicio de intereses y amortizaciones (24 o|o de las entradas):

Entreg. desde el 1.o Enero hasta el 30 de Abril de 1912	$ 1.249.104 44
Entreg. en Mayo	$ 409.923 86
Entreg. en Junio	» 355.739 31
Entreg. hasta el 12 de Julio	$ 180.095 51
Idem el día 13	» 14.130 41
Total	$ 194.225 92

Empréstito uruguayo

Entregas diarias de la Tesorería de Aduana al Banco de Londres y Río de la Plata, para el servicio de intereses y amortizaciones (5 1|2 o|o de las entradas):

Entreg. desde el 1.o de Enero hasta el 30 de Abril de 1912	$ 309.169 80
Entreg. en Mayo	$ 93.840 90
Entreg. en Junio	» 81.523 60
Entreg. hasta el 12 de Julio	$ 41.281 69
Idem el día 13	» 3.238 22
Total	$ 44.519 91

Registro general de ventas

VENTAS INSCRIPTAS AYER

2.800 $, solar en la calle de Joaquín Requena, manzana 1014, 113 m.

5.000 $, casa, calle de San Salvador entre las de Minas y Tacuarembó, 108 m.

9.000 $, casa en la calle de Salsipuedes entre las de Charrúa y Canelones, 246 m.

2.500 $, casa en la calle Orillas del Plata entre las de Salsipuedes y Joaquín Requena, 221 m.

3.000 $, terreno de chacra en la primera sección de Flores, 8 h. 591 m.

60.000 $, finca en la calle del 18 de Julio entre las de Tacuarembó y Vázquez, 424 m.

1.349$28, solar en la esquina de San Eugenio y Arenal Grande, 166 m.

1.500 $, terreno á inmediaciones del Arroyo Seco, frente á la calle Esperanza, 206 m.

12.000 $, casa en la calle del 25 de Agosto, 206 m.

935$64, solar en la calle de Nicaragua esquina Constitución, 408 m.

4.850 $, terreno en la calle del Reducto casi esquina Cuñapirú, 184 m.

25.000 $, campo en San Juan, primera sección de Colonia, con poblaciones, maquinarias y animales, 89 h. 3.956 m.

511$11, solar de la manzana 1.162, calle Patria 221 m.

3650 $ Casa en el Reducto, calle de Garibaldi, 146 m.

15.000 $ Terrenos con edificios en el Retiro, calle Justicia 504 m.

1709 $ Solares inmediatos al barrio Reus, frente á la Avenida de Garibaldi, 282 m.

Registro General de Hipotecas

1.a SECCION

CAPITAL	INTERESES	
$ 6.000	$ 6	% anual
» 10.000	» 6	»
» 4.500	» 8	»
» 3.500	» 8	»
» 1.800	» 8	»
» 3.000	» 7	»
» 13.000	» 6	»
» 800	» 0.50	mensual
» 550	» 1	»
» 3.000	» 7	o/oo »
» 700		ampliación
» 250		»
» 3.000		en cuenta cor'te
» 600		» »

Deudas Públicas

Empréstito Brasilero

El 16 del corriente tendrá lugar en la Oficina de Crédito Público, la apertura de propuestas para la 36.a amortización de títulos enteros del Empréstito Brasilero, hasta la cantidad de cuarenta y cinco mil trescientos sesenta y ocho pesos con 75 centésimos, que corresponden á este servicio.

BOLSA DE BUENOS AIRES

Información telegráfica

BUENOS AIRES, 13 —Cédula Argentina, 96.30.
Id id, fin mes, 96.40.
Muelle Catalinas, 14.40.
Id id, fin Agosto, 14.60.

CAMBIOS EN B. AIRES

DIVERSOS PAISES	A 90 D/V COMERCIAL
Sobre Inglaterra	48 5/16
» Francia	5.07
» Alemania	4.125
» Bélgica	5.115
» Italia	5.08 vista
» España	5.33 »
» Río Janeiro	15$125 »

INFORMACION EXTRANJERA

Mercado financiero londinense

Comunican de Londres que en aquel mercado monetario las existencias fueron poco abundantes y la tasa del interés estuvo en alza. También estuvo firme la tasa del descuento particular.

El volumen de las operaciones realizadas en la semana por el Clearing House, aumentó en 30.500.000 libras esterlinas.

El total de las operaciones efectuadas desde el principio del año, representó un aumento de 360.256.000 libras esterlinas en comparación con el período correspondiente del año pasado.

En el Stock Exchange, el tono general fué satisfactorio. El rasgo característico del día fué la baja de las acciones de la compañía Marconi.

Los ferrocarriles británicos mejoraron. Entre los argentinos, subieron las acciones del ferrocarril de Entre Ríos y del ferrocarril Nordeste.

El empréstito municipal de Valparaíso se cotizó con un premio de 5 por ciento.

Las acciones del tranvías de Río de Janeiro bajaron por efecto del rumor de que había fracasado el plan de fusión.

Las acciones de la Santa Fe Land Company despertaron escaso interés.

BALANCES BANCARIOS

Banco de Inglaterra

LONDRES, 13—Se ha publicado el balance semanal del Banco de Inglaterra, de acuerdo con el siguiente extracto:

El encaje de oro y plata asciende esta semana á 40.400.000 libras esterlinas, comparado con 40.500.000 libras en la semana anterior.

El fondo de reserva arroja un balance de 29.300.000 libras esterlinas, contra libras 18.900.000 en el balance anterior.

Los billetes en circulación cierran con un balance de 29.600.000 libras esterlinas comparado con 30.000.000 de libras en la semana pasada.

Los depósitos del público, etc., ascienden á 58.200.000 libras esterlinas, comparado con 69.800.000 libras esterlinas en la semana última.

Los descuentos efectuados esta semana cierran con un balance de 33.000.000 de libras esterlinas, contra 44.800.000 libras en la semana presente.

La proporción entre el fondo de reserva y las responsabilidades esta semana es de 50 1|4 o|o, comparado con 41 3|8 en la semana anterior y 52 1|8 o|o en esta misma semana de 1911.

Banco de Francia

PARIS, 13—Acaba de publicarse el balance del Banco de Francia de acuerdo con el siguiente extracto:

Los billetes en circulación arrojan un balance de 5231 millones de francos, comparado con 5396 millones en la semana pasada. Los adelantos del Banco al tesoro contra bonos de tesorería, alcanzan esta semana á 179 millones de francos, contra 156 millones que arrojó el balance de la semana última.

Las cuentas corrientes arrojan esta semana un balance de 711 millones de francos, comparado con 708 millones en la semana anterior.

La existencia de metálico en caja asciende esta semana á 3772 millones de francos oro y 808 millones plata, comparado con 3259 millones de francos oro y 815 plata, respectivamente, en la semana anterior.

Las letras descontadas arrojan un balance de 1138 millones de francos, comparado con 1480 millones en la semana pasada.

La proporción entre el metálico existente y los billetes en circulación arroja esta semana 77.99 o|o, comparado con 75.50 por ciento en la semana anterior y 78.19 por ciento en este mismo período de 1911.

DIVERSOS MERCADOS

Consolidados alemanes 3 o|o

BERLIN, 13—Los consolidados alemanes de 3 1|2 por ciento, se cotizaron á 91.50 por ciento.

Los consolidados de 3 por ciento, á 80.10 por ciento.

Consolidados británicos 2 1|2 o|o

LONDRES, 13 — Los consolidados de 2 y 1|2 por ciento se cotizaron á 75 11|16 por ciento al contado.

A plazos, á 75 13|16 por ciento.

Renta francesa 3 o|o

PARIS, 13—Los títulos de la renta francesa se cotizaron á 92.42.

Renta italiana 3 3|4 o|o

LONDRES, 13—Los títulos de la renta italiana de 3 3|4 por ciento se cotizaron á 97.60.

Mercado de tasajo

Río de Janeiro y Pernambuco

Los señores Cabral, Belchior y C.a, enviaron á su representante en ésta, el siguiente despacho telegráfico:

Río de Janeiro, 13 — Existencia de carne tasajo: 1.080.000 kilos.

Precios por kilo:
Mantas y postas: de 820 á 900 reis.
Puras mantas: de 880 á 1000 id.

Entradas en la semana:

Río de la Plata	6.380 fardos
Río Grande	1.410 »
Total	7.790 fardos

Salidas en la semana:

Río de la Plata	4.880 fardos
Río Grande	2.416 »
Total	7.296 fardos

Mercado firme.

Pernambuco, 13 — Existencia de carne tasajo:

Río de la Plata	410.300 kilos
Río Grande	96.000 »
Total	506.300 kilos

Precios: de 780 á 880 reis el kilo, mantas hasta 960 reis.
Mercado firme.

Magalhaes y Cía.

NAVEGACION

VAPORES CORREOS ESPERADOS DE ULTRAMAR EN EL MES DE JULIO

Día:

14 Río Janeiro, brasileño, de Manaos.
14 * Re Vittorio, italiano, de Génova.
14 * Voltaire, inglés, de Nueva York.
14 * Orissa, inglés, del Callao.
15 ** Blücher, alemán, de Hamburgo
15 Cordova, italiano, de Génova.
16 * Ruapehu, inglés, de Wellington.
16 Thessalia, alemán, de Hamburgo.
17 ** Chili, francés, de Burdeos.
17 Highland Glen, inglés, de Londres.
18 Valbanera, español, de Barcelona.
18 Zeelandia, holandés, de Amsterdam.
20 ** Oravia, inglés, de Liverpool.
21 * Pampa, francés, de Marsella.
21 Laura, austríaco, de Trieste.
22 Ravenna, italiano, de Génova.
23 León XIII, español, de Barcelona.
24 Highland Piper, inglés, de Londres.
24 ** Cap Arcona, alemán, de Hamburgo.
26 Tomaso di Savoia, italiano, de Génova.
26 ** Amazón, inglés, de Southampton.
26 Sao Paulo, brasileño, de Manaos.
27 * Ortega, inglés, del Callao.
27 Thuringia, alemán, de Valparaíso.
30 Nitokris, alemán, de Hamburgo.
30 ** Atlantique, francés, de Burdeos.

VAPORES CORREOS A SALIR PARA ULTRAMAR EN EL MES DE JULIO

Día:

14 Highland Brae, inglés, para Londres.
14 * Orissa, inglés, para Liverpool.
14 Italia, italiano, para Génova.
15 Salta, francés, para Marsella.
15 Cap Finisterre, alemán, para Hamburgo.
16 Ruapehu, inglés, para Londres.
16 Thessalia, alemán, para Callao.
18 Haghland Laddie, inglés, para Londres.
19 * Arlanza, inglés, para Southampton.
20 Río Janeiro, brasileño, para Manaos.
20 * Oravia, inglés, para Callao.
20 * Ré Vittorio, italiano, para Génova.
20 Francesca, austríaco, para Trieste.
24 Cordova, italiano, para Génova.
25 Highland Rover, inglés, para Londres.
26 * Chili, francés, para Marsella.
26 Blücher, alemán, para Hamburgo.
26 Coburg, alemán, para Bremen.
27 Thuringia, alemán, para Hamburgo.
28 Zeelandia, holandés, para Lisboa.
28 Justin, inglés, para Manaos.

NOTAS—Los vapores señalados con un asterisco * conducen encomiendas postales. Los vapores señalados con dos asteriscos han combinado, posiblemente, con el Sud-Express, en Lisboa y la correspondencia conducida por ellos puede ser de fecha más adelantada que su salida del puerto de partida.

Ganadería, Agricultura y demás industrias rurales

LAS ESTACIONES AGRONÓMICAS

LA DE PAYSANDÚ

ESTADO DE LAS OBRAS

Vista general de las construcciones. En primer término las casas para obreros

Las fotografías que acompañan estas líneas, son una demostración gráfica del estado actual de las obras que se construyen en la Estación Agronómica de Paysandú, la primera que empezó á instalarse de las seis que establecía la ley de la materia.

El plano general de los edificios, hecho de acuerdo con el doctor Alejandro Backhaus, comprende las siguientes construcciones: edificio principal con dormitorio para 24 alumnos, 6 piezas más, comedor principal para 30 personas, sala de clase, sala de oficina, despensa, etc.; casa habitación para un capataz, casas para el director y el profesor, casitas para familias obreras, casa para peones solteros, depósito de productos, galpón de máquinas, galpón de animales.

Estos edificios están todos en construcción y así nos lo muestra una de las fotografías que publicamos.

La casa para administración está concluída y es la que nos enseña otra de las fotografías. Es una construcción de madera sistema desmontable adquirida por el doctor Backhaus en Alemania y que, según afirman los entendidos que la han visto, durará lo que dura un lirio. Actualmente la ocupan las familias obreras contratadas en el país del Kaiser y á las que tenemos el gusto de presentar en otras de las fotografías, acompañadas del administrador de la estación y de uno de los contratistas de las obras.

En pocos días más quedarán terminadas dos de las casitas para obreros y la casa para el director. Con esto y los galpones ya contruídos, la estación empezará á funcionar con regularidad, mejorándose notablemente las condiciones de vida del personal del establecimiento.

Como podrá notarse por las fotografías que publicamos y que constituyen una verdadera primicia por ser las primeras que se han sacado de las estaciones agronómicas, ya se ha hecho bastante trabajo agrícola en la de Paysandú, pues el estado del suelo nos muestra que el arado ha recorrido buena parte del campo, preparándolo para los primeros plantíos.

El actual director técnico de todas las construcciones es el arquitecto Gómez Ferrer, quien frecuentemente hace viajes á Paysandú á objeto de examinar las obras.

Familias alemanas de obreros y empleados de la Estación

Pabellón de la administración. Casa de madera sistema desmontable importada de Alemania

La zafra saladeril del Uruguay

Terminación de faenas

Clausuró sus faenas el saladero Nuevo Paysandú, habiendo sacrificado la cantidad de 45.600 reses vacunas.

—El saladero Casa Blanca, terrará la zafra el 20 del corriente. Lleva faenados hasta la fecha, 50.402 animales.

Lo que le resta para sacrificar es un lote de 2500 á 3000 vacas y novillos adquiridos en Corrientes por su tropero don Pedro R. Guichón, del cual llegará hoy la primera partida por tren.

—El saladero Santa Ana, de don Pedro Irigoyen, ha cerrado la zafra con 50.328 cabezas.

—También el saladero fronterizo de Bella Vista, de los señores Gómez Pavia y Cía., clausuró las matanzas con 10.982 animales.

—Los saladeros Industrial y San Pablo beneficiaron por su parte, 63.294 reses y 41.180 respectivamente.

La zafra cerrada este año acusa en los cuatro saladeros nombrados un total de reses beneficiadas que asciende á 265.784 cabezas.

Esta suma denota un gran adelanto sobre la zafra del año pasado.

El remate de "San Juan"

Como reza el aviso que publicamos en esta misma página, los martilleros Victorica y Muiños rematarán el 28 del corriente todos los ganados que pueblan la estancia San Juan de los señores Machicotte y Maisterra, situada en Villasboas departamento del Durazno.

A fin de facilitar la concurrencia á esa venta se ha organizado un servicio de carruajes que saldrán del Hotel Ibérico del Durazno el día del remate á las 6 1|2 de la mañana.

Los señores Machicotte y Maisterra han resuelto dar pastoreo á los ganados que se adquieran en esa venta, si se produjeran crecientes ó hubiera alguna otra causa que impida mover los ganados de inmediato.

La calidad de las haciendas en venta ha despertado gran interés entre los ganaderos.

Información telegráfica

CEREALES

LIVERPOOL, 13—El trigo colorado americano para Octubre se cotiza á 7 chelines 2 5|8 peniques.

El mismo para Diciembre se cotiza á 7 chelines 1 3|4 peniques.

El trigo disponible se paga á 7 chelines 6 peniques.

Mercado tranquilo.

El maíz amarillo para Setiembre se cotiza á 4 chelines 8 7|8 peniques.

El maíz disponible se cotiza á 4 chelines 11 1|2 peniques.

El lino del Plata disponible sin cotización.

LONDRES, 13—El lino del Plata para Julio y Agosto se cotiza á 57 chelines.

Los parciales de Calcuta para Julio y Agosto se cotizan á 61 chelines 3 peniques.

Mercado desinteresado.

AMBERES, 13—El trigo del Río de la Plata para Julio y Agosto se cotiza á francos 20 3|8.

El trigo del Danubio para Agosto y Setiembre se cotiza á francos 20 3|4.

Trigo, mercado á término para Setiembre se cotiza á francos 20.50.

El mismo para Diciembre se cotiza á frs. 20.35.

El maíz del Plata para Julio y Agosto se cotiza á francos 13 3|8.

Maíz, mercado á término para Octubre se cotiza á francos 13.40.

El lino del Plata para Julio y Agosto se cotiza á francos 37 1|4.

HAMBURGO, 13—El trigo del Río de la Plata para Junio y Julio se cotiza á 164 marcos.

El maíz de la misma procedencia para Julio y Agosto se cotiza á francos 106.

El lino del Plata para Julio y Agosto se cotiza á francos 37 1|4.

LANAS

AMBERES, 13—La lana peinada Tipo B del Río de la Plata para Agosto se cotiza á frs. 5.70.

La misma para Noviembre se cotiza á francos 5.67 1|2.

Para Febrero se paga á francos 5.65.

Para Mayo se paga á francos 5.60.

Mercado tranquilo.

ROUBAIX, 13—La lana peinada Tipo B del Río de la Plata para Agosto se cotiza á francos 5.80.

La misma para Noviembre se cotiza á francos 5.77 1|2.

Para Febrero se cotiza á francos 5.72 1|2.

Mercado sostenido.

LE HAVRE, 13—La lana merina 36 o|o para Agosto se cotiza á francos 171.

La misma para Diciembre se cotiza á frs. 172.

Mercado sostenido.

CARNES

LONDRES, 13—Los precios no oficiales de las carnes congeladas del Río de la Plata son los siguientes:

Novillos, cuartos delanteros á 2 chelines 2 1|2 peniques.

REMATES DE LANAS

LONDRES, 13—Han continuado realizándose los remates de lanas coloniales con buena asistencia y demanda activa. Los precios son más firmes.

Se vendieron 54.000 fardos, habiéndose retirado 3.000, los que se ofrecerán en la próxima serie.

Las lanas merinas cruzas se han vendido con un alza de 5 hasta 10 o|o comparado con los precios obtenidos en el cierre de los últimos remates.

Los comerciantes norteamericanos han comprado muchas partidas de lanas cruzas de los grados más finos.

Los precios son más bajos que los cotizados en los remates anteriores.

La gran porporción de merinos, incluyendo muchos lotes de los mejores grados ha sido en general competidos muy animosamente.

Las casas extranjeras han hecho importantes operaciones por lanas merinas tanto grasosas como lavadas.

Los compradores ingleses también han adquirido bastantes lotes.

Los catálogos comprendían una selección de lanas cruzas y grasosas procedentes de Nueva Zelandia, siendo la mayoría de los lotes sacados á la venta tomados por cuenta de los compradores ingleses.

La demanda por parte de los compradores norteamericanos fué muy activa.

MERCADO ARGENTINO

BUENOS AIRES, 13—Los precios oficiales de los cereales para exportación son los siguientes: Trigo barleta á $ 8.55; trigo para pan á $ 8.45. En Bahía Blanca á $ 8.35. Maíz disponible á $ 4.75; lino á $ 15.30; avena á $ 5.20. Los precios de los frutos del país se mantienen invariables. Cueros vacunos superiores, de $ 11.50 á 12.70; regulares, de $ 11.00 á 11.30; pesados, mayores de 15 kilos, de $ 9.00 á 10.70; pieles lanares consumo lanudas, de $ 0.53 á 0.66; mortecinas, de $ 0.33 á 0.46.

LA SARNA

ESTABLECIMIENTOS INFECTADOS

En el día de ayer la División de Ganadería declaró infectados los siguientes establecimientos por haberse comprobado la existencia de sarna en sus majadas.

Maldonado—Juan Pablo Silveira, Carlos Barrios (hijo), Angel Mendez, Ramona Dutra de Camacho, Sucesión Rodríguez, Nicanor Barrios, Sucesión Ramón Silveira, Feliciano Bonilla, Isidro Plada.

Artigas—Cipriano Pereira, Santiago Bordaguerry.

Cerro Largo—Francisco Fernández, Manuel Duarte, Pedro Revollo, Ramón Montaño, Victoriano Martínez, Sucesión Buduca, Virgilio Iturbirri, Nereo Díaz, "La Cooperativa", Estanislao Burgos, Luis Argueha, Amelio Nazar, Augusto C. Silveira, Aníbal Urbelo, Francisco Ascoitia, Antonio Bentancour, José Guerrero.

San José—Benjamín J. Solari, José Brito, Juan B. Quhonel, Vicente Ilurzate, Mariano Sendie, Dionisio Centa, Sucesión Larrain, Francisco Arrizabalaga, Domingo Gumazo, Ramón Sánchez Hnos.

Minas—Eustaquio Machado.

Rivera—Juan Antuñez, Félix Alves, Alfredo Arébalo, Eliseo Antunez, José Díaz, Elías Desidero, Manuel Moreira, Anselmo Farías y Pedro Fernández.

El lazareto de animales

Aumento de boxes

En vista del crecimiento que se nota diariamente en la importación de animales, la División de Ganadería ha considerado conveniente aumentar el número de boxes en el Lazareto de su dependencia.

En ese sentido se ha dirigido al Ministerio de Industrias acompañando varias propuestas para la realización del trabajo. Este Ministerio ha pasado dichas propuestas á estudio del Ministerio de Obras Públicas.

TABLADA

PERSPECTIVAS DE LA SEMANA

Los negocios de la pasada semana señalaron gran firmeza en los lotes de ganados buenos; como lo hemos expresado en nuestras notas diarias.

La suba de precios se mantendrá en la semana corriente, pues apesar de que puede darse por terminada la zafra saladeril, la demanda del Abasto y algunos lotes que se venden para el interior, mantienen el interés de la plaza y bastan para adquirir los lotes en condiciones de gordura que reclama actualmente el mercado.

Las entradas disminuyen y para la semana próxima solo tendremos por ferrocarril lo siguiente:

Para vender el lunes 138 wagones; para el Martes 22 y para el Miércoles 11. Total 171 wagones que representan 3.500 reses.

Consideramos que el movimiento de la semana será activo y que cuando menos, por ganados de igual clase tendremos los precios que rigieron en la anterior.

Victorica, Muiños y Piñeyrúa.

Mercado de frutos

Entrada de frutos y cereales

Por Estación Central—7690 bolsas trigo, 6232 de maíz, 256 avena, 7 pastos, 111 fardos tabaco, 149 paja, 34 id lana, 188 atados, 33 fardos lanares, 279 cueros vacunos secos, 4 cueros potros, 3 fardos becerros, 15 cueros id., 1 atado cordero.

Por Estación Bella Vista—140 bolsas trigo, 386 bolsas lino.

LANAS

á B. Tellechea P. Lessa y Cía. 4 bolsas; á L. Rubio 31.

LANAS MERINAS

	Los 10 kilos
Supras	$ 3.55 á 3.60
Primeras: — Superiores en clase, liviandad y limpieza	" 3.35 " 3.40
Id buenas corrientes, bien acondicionadas	" 3.25 " 3.30
Id cortas, pesadas y con semilla	sin operac.
Segundas envellonadas: — Altas, limpias y buena condición	" 3.15 " 3.20
Buenas	" 3.05 " 3.10
Regulares	" 2.80 " 2.90
Bajas	" 2.50 " 2.60
Bueltas: — Superiores, largas, limpias y livianas, según procedencia	" 3.10 " 3.15
Buenas, según procedencia	" 2.90 " 3.00
Regulares, id id	" 2.70 " 2.80
De padres	" 2.10 " 2.20
De cordero: — lo limpio y de buena mecha	" 2.20 " 2.30
Con semilla ó flechilla	" 1.80 " 1.90
Rapón	" 1.50 " 1.60
Barrigas: — Según clase	" 1.65 " 1.70

LANAS CRUZAS

	Los 10 kilos
Cruzas finas, superiores livianas y limpias de semilla	$ 3.40 á 3.50
Id. id., buenas, id. id.	" 3.30 " 3.35
Id. id. medianas buenas	" 3.15 " 3.25
Id defectuosas	sin oper.
Id. gruesas superiores	" 2.90 " 3.00
Id. Lincoln	" 2.70 " 2.80
De Padres	" 2.10 " 2.20
Corderos, limpio y largo según finura	" 2.80 " 2.90
Id con semilla y rapón	" 2.00 " 2.20
Carpinchos de cuenta, uno	" 0.70 " 0.89
Lobo grande de río	" 1.80 " 2.00
Id. medianos	" 0.90 " 1.00
Venado	" 0.05 " 0.10
Cabra	" 0.30 " 0.40

CUEROS VACUNOS SECOS

En la misma situación anunciada en la crónica anterior, continuó el mercado, pues los compradores á pesar de demostrar deseos de operar solo en pequeña escala lo hicieron, pues sus ofertas no satisfacen las pretensiones de los vendedores. Cotizamos:

	Los diez kilos
Lotes de matadero superiores, sin garrapata	$ 4.95 á 5.00
Id de campo superiores sin garrapata	" 4.85 " 4.90
Id id id buenos id id.	" 4.75 " 4.80
Id id id regulares id id.	" 4.60 " 4.70
Id. conjuntos con garrapata	" 4.40 " 4.50
Id. becerritos, sin garrapata	" 4.95 " 5.00
Id id con garrapata	" 2.40 " 2.50
Id nonatos al barrer	" 5.35 " 5.45
Id. id. de vientre ó inservible	" 1.70 " 1.80
Fronterizos, buen conjunto, sin garrapata, sin becerros	" 4.65 " 4.75
Id. con alguna garrapata ó recargo de becerros	" 4.45 " 4.55
Lotes del Alto Uruguay, buen conjunto	" 4.65 " 4.75
Entre Ríos buenos, con pocos becerros	" 4.65 " 4.70
Id id regulares id id id.	" 4.45 " 4.55
Correntinos, buen conjunto, sin becerros	" 4.60 " 4.70
Id. inferiores á regulares	" 4.30 " 4.40
Paraguayos, buen conjunto, angostos, despachado	" 4.30 " 4.40
Id id id anchos id	" 4.15 " 4.20
Cuyabanos, buenos lotes id	" 4.05 " 4.15
Id lotes inferiores á regulares id	" 3.80 " 4.00

CUEROS VACUNOS SALADOS

Muy poco se operó en este fruto, pues fué muy reducida la concurrencia de compradores. Quedan rigiendo estos precios:

Novillos de 28 kilos arriba, sin garrapata, uno	$ 6.75 á 6.80
Vacas de 18 id id id id.	" 5.75 " 5.80
Vaquillonas de 15 á 17 kilos arriba, sin garrapata	" 4.75 " 4.80
Terneras de 10 á 14 id. id., sin garrapata	" 2.775 " 2.80
Becerros de menos de 10 kilos	" 1.60 " 1.70
Nonatos de rodeo, bien sacados y buen tamaño, sin tajos	" 1.00 " 1.10
Id id id regulares	" 0.75 " 0.85
Id. id. vientre	" 0.10

PIELES LANARES

El movimiento de operaciones fué muy limitado, manteniéndose los precios en el siguiente orden:

	Kilo
Merinos, 1/2 lana arriba	$ 0.210 á 0.215
Id., 1/4 y 1/3 lana	" 0.180 " 0.190
Id mal deshechos	" 0.080
Id pelados	" 150
Id id mal deshechos y chicos	" 0.050
Id borreguitos	" 0.140
Cruzas, estación, buenas procedencias	" 0.140 " 0.150
Id id litoral	" 0.130 " 0.135
Id pelados nuevos	" 0.120
Id mal deshechos y chicos	" 0.050
Corderitos, 10 piezas	" 0.50
Brasileños fronterizos, estación, libres de pelados	" 0.165 " 0.170
Uruguaya, id id id	" 0.165 " 0.170
Id. mal deshechos	" 0.080
Pelados	" 0.140
Mal deshechos y chicos	" 0.050

CUEROS DE POTRO

Se colocaron en pequeña escala, cotizándose:

	Los 10 kilos
Sanos	$ 2.90 á 2.95
Mal desechos	" 1.40 " 1.45
Inservibles, uno	" 0.70
Salados, uno	" 1.60
Potrancas id.	" 0.80
Potrillos id.	" 0.10

CUEROS SILVESTRES

Rigen estos precios:

Ciervos anchos k.	" 0.38 " 0.40
Id. angostos	" 0.30 " 0.35
Nutria, sacada como bolsa ó abierta por el lomo	" 4.00 " 4.20
Id. chicas y abiertas por la barriga	" 2.00 " 2.10

CERDA

Venta corriente á estos precios:

Mezcla buena del interior	$ 5.25 á 5.30
De vaca	" 5.25 " 5.30
Buena y fresca	$ 4.80 á 4.90
Regular	" 4.20 " 2.40

PLUMAS

He aquí los precios actuales:

Buena y fresca	$ 4.80 á 4.90
Regular	" 4.20 " 4.40

VARIOS PRODUCTOS

Por Estación Central—á Tellechea P. Lessa y Cía. 166 atados lanares, 96 cueros vacunos secos; á A. Gallinal 10 atados lanares, 109 cueros vacunos secos; á C. y Magariños 25 atados lanares, 10 cueros vacunos secos, 1 cuero potro, 2 atados becerros; á H. y Goicoechea 46 atados lanares; á N. Inciarte 23 atados lanares.

Mercado de cereales

TRIGO

Por Estación Central—á M. Brunet 115 bolsas; á H. E. Castellanos 57; á R. E. Butler 2668; á E. Storace 3462; á J. Liard 30; á Juanicó y Cía. 200; á Della Cella 56; á Molina y Cía. 26; á H. y Goicoechea 30; á S. Urán (hijo) 59; á J. Etcheverry 250; á M. Cooperativo 102; á S. Aguerrebere 52; á N. Inciarte 56; á J. G. Mallarini 202; á V. de Aguerre 82; á J. Susana 118; á P. Mañé 860; á S. Aguerrebere 300; á M. R. Pérez 116; á A. Gallinal 104; á F. P. Arrosa 246; á J. M. Suárez 285; á Baiparda y Cía. 168; á A. Podestá 181; á J. Deluchi 32. Bella Vista: á S. Urán (hijo) 140 bolsas.

Las operaciones realizadas hoy no ofrecieron mayor importancia, pues fué muy limitada la demanda de los compradores. Los precios no variaron, rigiendo los siguientes:

Exportación, base de 78 hasta el 25 de Junio	$ 3.17
Especiales del litoral, id id	Nominal
Superiores, id., id., id. id.	"
Buenos, id., id., id. id.	"
Regulares, id., id., id. id.	"
Especiales Americanos del Interior	$ 3.35
Superiores id id id	" 3.30
Buenos id id id	$ 3.20 " 3.25
Regulares	Nominal
Especiales pelones id id id	" 3.35
Superiores id id	" 3.30
Buenos id id id	$ 3.20 " 3.25
Regulares id id id	Nominal
De fideos bueno á superior	" 3.35 " 3.40
Id id regulares	" 3.10 " 3.20

MAIZ

Por Estación Central— á Ruperto C. Butler 750 bolsas; á H. E. Castellanos 353; á S. Urán 354; á Juanicó y Cía. 326; á Molina 49; á E. Storace 979; á L. Casas 26; á J. G. Mallarini 745; á F. B. Helguera 57; á F. P. Arrosa 456; á V. de Aguerre 48; á J. Etcheverry 60; á S. Aguerrebere 30; á Angel P. y Alvarez 557; á L. M. Campodónico 26; á R. A. Moll 61; á A. Moreno 110; á P. Mañé y Cía. 84; á Arrosa Bocking y Dall 533; á P. P. Fernández 153; á M. Brunet 50; á Luez 25.

En este grano se operó muy poco, obteniéndose los siguientes precios:

	Los 100 kilos
Cuarentino seco, con bolsa	$ 2.40 á 2.45
Morocho bueno seco	Nominal
Idem fresco	"
Común nuevo seco	$ 2.15
Id. id. fresco á oreado, para destilería	" 2.00 " 2.10

SEMILLA DE LINO

Por Estación Bella Vista—á J. M. Suárez 386, bolsas.

He aquí los precios actuales:

Base 4 o|o cuerpos extraños, para exportación	$ 5.95
Idem para consumo	Nominal

Para Tener Un Hermoso Cutis

es absolutamente esencial dedicarle el más asiduo cuidado. Es necesario mantener los poros completamente limpios y libres de sudor y otras materias venenosas.

No deben usarse nunca preparaciones que obstruyan ó esmalten el cutis de modo que no puedan salir estas materias venenosas. No deben usarse nunca preparaciones que no se saben si son *puras y suaves.*

El Jabón Boratado de

MENNEN

es ideal para el cutis porque no tan sólamente limpia perfectamente sino que sus propiedades higiénicas van más allá de la superficie y purifican y reconstituyen cada uno de los poros. El continuo uso de este jabón dá por resultado una tez más limpia, más saludable, más bella.

Gerhard Mennen Chemical Co., Newark, N. J., E. U. de A.

Fabricantes de los celebrados Polvos de Talco Boratado de Mennen para el Tocador.

Agentes En Uruguay: COATES y CIA Sarandí, No. 155

2025-domgs.-pte.

Tribunales y Juzgados

Dia 13 de Julio

ALTA CORTE DE JUSTICIA

Doctores Bastos, Garzón, Cuñarro, Romeu Burgues, De María

Trámite—Siete providencias en causas criminales consultadas.

Administrativo—El M. de R. Exteriores devuelve el exhorto librado á las autoridades judiciales de S. Fé en una causa por hurto. El Sr. J. L. del Crimen de 2.o turno comunica que ha concedido una extradición solicitada por las autoridades argentinas. Exposicion del señor J. L. de Rocha en el expediente de J. Caballero sobre amparo de posesión. Ant. rel. á la denuncia formulada por don J. F. Vanini. El penado R. Morales Vilaró formula un petitorio. Doña R. de Michelena hace una denuncia. Los penados E. V. Silveira, I. Aude, J. Piñeyro Cindrás y J. M. Jacinto solicitan su libertad condicional. Ant. rel. al examen practicado en el Protocolo del escribano don J. M. Souza. El Sr. J. L. de T. y Tres eleva la relación de los depósitos judiciales verificados en el mes ppdo. El de Maldonado y los de Paz de la 3.a seccion de San José y de la 7.a de C. Largo impetran licencia.

Enrique Geille, Prosecretario.

TRIBUNAL DE APELACIONES DE 1er. TURNO

Doctores Jiménez de Aréchaga, Miguel V. Martinez, Mendoza Durán

Trámite—L. Levy y C.a con la sc. de P. Sagreras, dos en causas criminales por el delito de homicidio, un juicio de disenso.

Adrián Castro, Secretario.

TRIBUNAL DE APELACIONES DE 2.o TURNO

Doctores Martínez, Montero y Paullier, Piñeyro

Trámite—N. N. Miaetti con J. M. Rodriguez. Un sumario por el delito de homicidio J. y C. Castellano con la C. de S. la E. Comercial. Un sumario por pelea y heridas. J. B. De Alvarez, información.

Interlocutorias—Señores Mir y C.a contra los señores Padin y Pereiro. Un sumario por el delito de homicidio.

Definitivas—Un sumario por el delito de homicidio.

José V. Evia, Secretario.

JUZGADO L. DE LO CIVIL E INTESTADOS DE 1.er TURNO

Doctor Luis M. Gil

Trámite—J. Campos contra Merguin y C.a, sc. M. T. de Belloni, Valentin Iturbide contra J. Sóñora apel. de S. José, sc. R. Silveira, sc. M. Ferreiro, sc. M. de la Q. de Frioni, J. D. Paiva contra G. Hoeninghaus apel. del J. D. del Salto, sc. de V. Bonomi con sc. A. Literas, sc. M. F. y Salas, sc. F. D. Segundo, sc. F. Viana, sc. M. Piñera, sc. C. Gradin, J. D. García sc., F. B. del Pino y S. Cifredi contra J. M. Gori. E. G. y Blanc con los herederos de don G. Montaner, sc. P. Fernández de Silveira (3), Test. B. R. de Bayssé, A. Vazquez, sc. N. Bergalli y F. B. de Bergallo, J. L. Lambiglia por sus menores hijos, sc. de J. Diaz.

Interlocutorias—Sc. de M. de la Quintana de Frioni, sc. E. V. y Saura.

Definitivas—L. Panizza con V. Panizza.

Domingo E. González, Actuario.

JUZGADO L. DE LO CIVIL E INTESTADOS DE 2.o TURNO

Doctor Jaime Cibils Larravide

Trámite—Sc. P. Castilla, A. Castilla Inés, C. deCastilla é Inés Castilla, sc. T. N. Kühsen, C. Goñi con B. Gargarino, venido en apel. de Paysandú, J. C. Barros, sc. F. Gonzalez, sc. J. Labandera de Maciel, A. T. de Casterá, Sc. S. Muracciole, A. B. Meloni, F. Martinelli, sc. R. P. de Pirez, sc. A. Gomez, sc. A. Dufour, P. Ansaldi, R. Pascale contra la E. de T. E. La Transatlántica, F. B. y Oribe con R. Acosta, V. Sequeira, I. F. de Oliveira con P. Peracchi venido en apel. de Palysandú, J. L. Laugarou con M. da Silveira, scs. M. Sineiro y M. C. de Sineiro, sc. J. Decor, R. Galli con E. Deluchi de Vignati, T. Camacho con M. Romero, venido en apel. de Paysandú, J. Gherse con la E. del F. C. C. del Uruguay, T. Isidora C. de D'Imperio, M. D. Chiarello de Farraco y M. F. C. de Mastrosanni, M. G. de Améndola, sc. M. L. Danieri de Demicheri, A. B. de Soria, E. Pittaluga, V. D. Ramirez con sc. F. Rodriguez, scs. J. José, A. y A. Reimundo, Raymundo y Reimundo, sc. A. R. Martinez, sc. L. Urta y Rocca, sc. A. Golorons de Balpuarda, S. Mattioni, I. B. de Laborde, Test. F. Guerra, inc. sobre tutela V. M. Carrió con sc. J. de Pargas, sc. J. Mazza, sc. F. Guinovart, A. Barbé y M. Rodigale con sc. J. García, sc. E. Riviere, J. M. Lopez con J. Jubin, P. De Leon con sc. V. Dragone.

Interlocutorias—Sc. T. Amoroso, inc. sobre tutela, A. B. Meloni, sc. R. P. de Perez.

Definitivas—P. Jaureguy con F. C. C. del Uruguay, R. Martinez.

Andrés R. Chipito, Actuario.

JUZGADO L. DE LO CIVIL E INTESTADOS DE 3.er TURNO

Doctor Wenceslao Regules

Trámite—Test. de L M. Soria (5), A. G. Pombo y H. de Lilia contra D. M. Reinante cumplimiento de contrato, J. J. Peyrallo contra A. Avelleyra, venia, Conc. vol. de V. Terra, A. Collazo contra J. Maggi. Indemnización de daños y perjuicios, sc. E. de la H. de Herrera, inc. sobre observaciones al inventario, D. V. y Abalos, solicita la declaracion de incapacidad de H. Tajes. O. de la E. A. C. de Justicia remitiendo una nota de la Legacion de Francia rele. á la sc. de L. Barrere, sc. C. Queiros de Fonseca, sc. P. Cancela, A. F. de Monteavaro y R. G. de Diano scs., M. J. C. de del Rio por su menor hija, venia; sc. A. Girardini, J. Levratto, solicitando segunda copia de escritura, C. P. de Vacca venia, sc. J. Andolfato, D. Carnelli, sc. E. M. de Ayala, sc. J. M. S. Gonzalez, A. Baqué solicita el depósito de I. Barragán, sc. J. A. de Sardá, Int. A. R. de Gomez, B. Plaá contra la sc. de F. Figueroa cobro de pesos, N. E. Carrall incapacidad; A. Basos por sus menores hijos, venia, G. S. de Muñoz venia, scs. J. P. Caravia y A. Gutierrez.

Interlocutorias—G. Pereda contra A. Panella y F. M. de Contardi, reivindicacion, G. LSopepe de Lonalabet, incapaz, sc. J. L. Irigaray inc. sobre rendicion de cuentas.

Definitivas—Sc. T. de L. de Trujillo y T. Trujillo, sc. P. R. de Montans, R. C. de Pintos, venia.

Eloy G. Pereira, Actuario.

JUZGADO DE COMERCIO DE 1er. TURNO

Doctor Ovidio Grané

Trámite—M. F. Rojas con A. Nuñez.

Interlocutorias—N. Mastrángelo con A. y M. Fasende, Martinelli y C.a con A. Lopez, Mateo, Brunet con J. Echevarria, J. Gariaschi con la C. La Inmobiliaria.

Definitivas—J. R. Surraco, L. F. Rey con C. A. Colombo (solicitando matricula de comerciantes), H. F. Sinvia (solicitando título de C. y Rematador).

Avelino Javier Figares, Actuario.

JUZGADO DE COMERCIO DE 2.o TURNO

Doctor Felipe Lacueva Stirling

Trámite—P. Correa Quiñones con la C. de S. La Alianza, O. del R. G. de Tacuaremó, C. Diez con E. Piñeyrda, J. Viviani con cordato judicial, M. Camors de D. Leone con R. Vimercati, D. Dode con B. Franchés, J. F. Vaccaro con M. C. Abalo, M. Brunet y C.a con J. M. Criado, I. Iglesias con J. M. Garmendia, N. Feipe con G. Fierro, L. ude y C.a con D. Tarabosco, H. Hubert con H. C. de Mercade, Colombo Hnos. con L. Brazileiro, Helene Hubert con H. C. de Mercade, J. J. Aurquia con C. Castro, C. Facello hijo C. y Rematador, M. A. Anguelou C. y Rematador, dos providencias reservadas.

Salvador Aguerrebere, Actuario.

JUZGADO L. DEPARTAMENTAL

Doctor Federico Carbonell y Vives

Trámite—M. Barterra, O. Niemani, R. Sapattini con J. Basso, L. y N. Garces, P. D. Agostino con C. Damonte, C. Becchi, L. Larroble con S. N. Banegas, C. Becchi con La Transatlantica, A. Mang y M. Rodriguez, A. S. Lago con H. E. Frugoni, L. Llanes con A. Arismendi, Incapaz B. Beriane Sanchez, M. B. de Amadeo, F. Badoc, M. Alberto con L. Casati, E. Blanco y otros con E. Perna, E. Biraben denunciando el fallecimiento de E. Barrios, M. B. Andion con S. Viaturi, A. Foglia con S. Montaldo, R. Sirobada, C. Benincasa, A. Gil con R. de Azua, M. Reinoso con D. De Martini, E. D. de Aston con I. Bech, T. M. de Piccardo con T. Piccardo, M. Piriz de Chao con F. Chao, A. Rudas con A. Montelli, F. E. Alder con L. A. Regeristrief, A. Scala con sc. I. Quesada, F. Abellan con B. Luzardo por costas, sc. S. Mieres, R. Tedeschi con D. Rey, Incap. G. Chuni ó Chizzi, A. R. Daguino con G. Cassarotti, M. Placeres, J. Boré y M. Eguisquiza, M. P. de Estoyo con P. Estoyo, C. Calza con F. F. Valdez, F. Griseppi con T. Muró, C. Musemder, L. Roquetti con G. Wilson, Test. E. Curras, A. Nogueira con L. Sougametti, Exhorto del J. L. de lo Civil de 2.o turno librado en los autos sucesorios de A. Belnae, J. Mase con A. Pintos inc. por costas, A. Camelli con A. Longo, J. Achinger con G. Riveas y otros, G. G. del Cerro con M. R. de Fernanez inc. por costas, Exhorto del J. L. Dtal. de Canelones librado en los autos seguidos por A. Robaina con G. Delascio M. Decia con F. Castro, A. F. de Porte con A. Zanotti inc. por costas, F. Expósito con F. Guerra inc. por costas, sc. V. Duran, J. Erasmo con los ocupantes de una pieza de la casa sita en la calle J. G. Suarez núm. 44 y 46, H. Lorenthal con C. Duzboba, M. García con D. Novas, J. G. Casteran con M. D. Mullens, scs. A. Ramonde y M. Camacho, Luisa Zarellato con V. Aicardini, J. F. Asien con A. Labandera, F. Lassio H. Marroni, F. Garcia con I. Auchotezin (hijo), I. Campi de Braceras con J. Braseras, F. Diceles y otro con P. Arta, P. M. Delgue con V. Fereyro, R. F. Loza y F. L. Techera con I. Cerrian, R. Palomeque con J. Ces. M. D'Amato, P. Sarazola con P. Bañales (hijo) y J. M. Cordero, J. P. Mondoney con J. Santiris, Soto Hnos. con Esteban Garat, G. G. del Cerro con M. Rama de Fernandez (autos principales), Exhorto del Juzgado L. de R. Negro librado en los autos seguidos por L. Rodriguez, L. E. y P. Correa con F. P. Vila, D. Caratú con T. Gonzalez, A. Outeda con L. Calixto, R. Chans con M. T. Vigo apel. del J. de Paz de la 8.a seccion de la Capital, A. B. de Coleho con G. Coelho L. E. Piñeiro con R. Lorenzo, A. Camarota con P. Camarota, sc. B. P. Barretto, ant. rel. á D. Retta, M. T. de Colman con S. Colman, scs. C. Galeano, D. G. de Carrasco con J. Carrasco, M. A. de Castaniz con P. Helguera apel. del J. de Paz de la 8.a seccion de la Capital, P. Girodano con J. Otero Novo, Cerro, Agostinelli y C.a con J. Nisar, G. Perdomo con R. Alvarez.

Interlocutorias—La S. A. La Barraca Cooperativa con L. Uldrini, A. De Marco con P. Faraone, J. Beiro, Incapacidad S. García, R. Chans con M. T. Vigo, V. Dupeyrou con D. Rey, A. Salazar con M. E. Bayssé, Incapacidad J. Gis.

Definitivas—Incap. M. Monecq de Benac, A. Rodriguez (hijo) con J. Valli, sc. A. P. de Piana, P. Alvarez, Ant. rel. á la menor D. Diaz, C. Telechea, G. Perrier con A. C. Berry, B. Celobe, J. Bordacher con B. Scrimino. Se celebraron 3 audiencias. Reservadas 8.

Avelino Barbot, Actuario.

JUZGADO LETRADO N. DE HACIENDA

Doctor Exequiel G. Pérez

Trámite—Fisco con M. Ellauri expropiacion en la barraca Antonini, J. E. Administrativa con J. Cerizola, A. J. Dapelo y V. Morixe expropiacion, S. Martinez y otro con Fisco, E. Camy denuncia, J. L. de Narbondo denuncia, P. F. Saavedra id, J. E. Administrativa con S. Castellanos de S. Diaz expropiacion, M. Aguirre con Fisco, O. del J. D. de Rivera.

Francisco Saez, actuario.

IMPEDIMENTO

Trámite—A. Aurquia con C. Castro.

S. Aguerrebere, actuario.

Avisos nuevos

Ferrocarril Central del Uruguay

Trenes de Excursión—De Montevideo á San José, el día 18 de Julio de 1912—Partido de football en San José—Ida y vuelta en el día.

Salida de Central 8.10 a. m., Yatay 8.20, Colón 8.35, Canelones 9.25, Santa Lucía 9.47, 25 de Agosto 9.57, Capurro 10.7, Rodriguez 10.20, San José 10.50. El expreso de regreso saldrá de San José el mismo día á las 6 p. m. Boletos de ida y vuelta: $ 1.50 y $ 1.00.

Tren de Florida, Santa Lucía y Canelones á Central—El día 18 de Julio de 1912

Salida de Florida 7 a. m., Isla Mala 7.27, Cardal 7.44, 25 de Agosto 8, S. Lucía 8.10, Canelones 8.30, Yatay 9.20, Central 9.30. El expreso de regreso saldrá de Central el viernes 19 á la 1.45 p. m. Boletos de ida y vuelta: $ 2.00, $ 1.00 y $ 3.00.

Tren de Central á Durazno—El domingo 21 de Julio de 1912—Con coche-restaurant

Salida de Central 6.30 a. m., Yatay 6.41, Piedras 7.14, Canelones 7.39, S. Lucía 8, Florida 9.26, Sarandí 10.35, Durazno 11.30. El expreso de regreso saldrá de Durazno el mismo día á las 5 p. m. Boletos de ida y vuelta: $ 3.00, $ 2.00 y $ 4.50.

C. W. Bayne, Administrador General.

3130-Jl.17.

BANCO POPULAR DEL URUGUAY

Asamblea General Extraordinaria

Por resolución del Directorio y de acuerdo con las facultades que le confiere el artículo 21 de los estatutos sociales, inciso 1.o, y dando cumplimiento á lo dispuesto por el artículo 22, se convoca á los señores accionistas del Banco Popular del Uruguay á la Asamblea General Extraordinaria que deberá celebrarse el día 29 del corriente á las 4 y 1|2 p. m., en el local social, calle 25 de Mayo núm. 189, esquina Zabala, para considerar la siguiente

Orden del día

Proyecto de reforma de los Estatutos, artículos 41, inciso 3.o, 42, 46 inciso 3.o y 48.

Se previene á los señores accionistas que para concurrir á la Asamblea deberán depositar sus acciones ó sus recibos de depósito en las Cajas del Banco, hasta cinco días antes del fijado para la reunión, como lo ordena el artículo 23 de los Estatutos.

Montevideo, Julio 13 de 1912. El Secretario.

3125-Jl.29.

BANCO POPULAR DEL URUGUAY

Asamblea General Ordinaria

De conformidad con lo dispuesto por el artículo 21 de los Estatutos, se convoca á los señores accionistas del Banco Popular del Uruguay, á la Asamblea General Ordinaria que se celebrará el día 29 de Julio vigente, á las tres y media de la tarde, en el local social calle 25 de Mayo esquina Zabala, para considerar y adoptar resolución sobre la siguiente

Orden del día

Memoria del Directorio, Balance General y Cuenta de Ganancias y Pérdidas correspondientes al primer semestre del décimo ejercicio.

Los accionistas que hayan de tomar parte en las deliberaciones de la asamblea, depositarán cuando menos diez acciones en las Cajas del Banco, hasta cinco días antes del fijado para la reunión, de acuerdo con lo dispuesto por el artículo 30 de los Estatutos; sin llenar este requisito, la Secretaría no expedirá las boletas de entrada.

Montevideo, Julio 13 de 1912. El Secretario.

3126-Jl.29.

JOCKEY CLUB

Se cita á los señores socios de esta Institución para la asamblea general extraordinaria que deberá celebrarse el lunes 22 del corriente, en el local social, á las 8.30 de la noche á objeto de tratar la siguiente

Orden del día

Tomar conocimiento de las nuevas propuestas presentadas ofreciendo terreno para el edificio del Jockey Club, oir el informe que á ese respecto le fué encomendado á la Comisión Directiva en la asamblea del 26 de Diciembre del año pasado y continuar la deliberación que quedó pendiente en esa misma asamblea.

Montevideo, 13 de Julio 1912. El Secretario.

3129-Jl.22.

José B. Gomensoro

DE MUEBLES

1 piano perpendicular, juegos americanos para escritorio, 3 juegos arreos nuevos y de gran variedad de artículos.—En mi salón de ventas: Piedras 115.

EL VIERNES 19 de Julio á la 1 p. m., empezaré la venta á la más alta postura de cantidad de muebles de toda clase para sala, aposentos, comedor, escritorio, loza, cristalería, cuadros, espejos, sillas, artefactos para luz eléctrica, alfombrados. De infinidad de objetos para familia.

Todo comprador dará garantía en dinero. La entrega de todo al día siguiente.

3128-Jl.19.

José L. Laugarou

El viernes 19 de Julio á las 2 de la tarde, de los buenos muebles y demás objetos que adornan la casa calle Ituzaingó 56 (altos).

SALON: Un buen juego de sala, sillitas, sillas fantasía, un gran espejo luna viselada, un espejo art nouveau, 2 consolas, 6 galerías, 4 aparatos cristal para gas, columnas, etagéres, cuadros, gran alfombrado con poco uso, etc.

SALITA: Un jueguito chico, piano de estudio, aparatos de bronce para gas, sillitas, cuadros espejos alfombrado etc.

ESCRITORIO: Escritorio Ministro, biblioteca, 3 galerías, sillón, sillas, etc.

VESTIBULO: Un juego vestíbulo de mimbre, mayólicas, percha, etc.

DORMITORIO: Un gran juego nogal compuesto de ropero, cama y lavatorio y corona.

OTRO DORMITORIO: Un juego de Haya con 2 camas, mesas, sillas etc.

COMEDOR: Un juego de nogal estilo Renacimiento compuesto de aparador de tres cuerpos trinchante mesa y 12 sillas tapizadas en cuero, reloj, cuadros, gran araña de gas, juego de loza y cristal, macetas, alfombras, etc.

CUARTO DE BAÑO: Baño hierro esmaltado, servicio porcelana, etc.

COCINA: Una hermosa cocina de hierro especial para una gran familia ó pequeño restaurant (poco uso) armarito, bancos, etc.

Nota.—Venta al contado en oro sellado. La entrega una vez concluído el remate.

3127-Jl.19.

Lorenzo Sobredo Figari

JUDICIAL

De una buena propiedad, calle Constitución N.o 39 (Arroyo Seco).—De acuerdo con el siguiente:

EDICTO—Por mandato del señor Juez Letrado de lo Civil de segundo turno doctor don Jaime Cibils Larravide, dictado en los autos caratulados Rosa Calvo de Mantesano ó Montesano, se hace saber al público que el día veintiocho del corriente á las cuatro de la tarde en el lugar de su ubicación, por el martillero don Lorenzo Sobredo Figari, asistido del Alguacil y Actuario del Juzgado, se va á proceder á vender en remate público al mejor postor el siguiente bien: Un solar, el edificio en él construído y demás mejoras que contiene, cuyo terreno se halla ubicado en el paraje denominado Arroyo Seco, de este departamento, y forma parte de los que componen el Barrio del Buen Pastor señalado en el plano levantado por el agrimensor don Joaquín F. Rodriguez en Marzo de mil ochocientos ochenta y cinco, con el número veintitrés, mide dicho terreno diez metros de frente al Este á la calle Constitución por donde el edificio tiene señalada su puerta con el número 39, veintitrés metros en la línea del Norte, lindando con el solar número veinticuatro, treinta y dos metros diez y seis en la del Sud lindando con el solar número veintidós y por el Oeste mide cuatro metros cincuenta centímetros lindando con doña Inocencia Menéndez de Rojido y por el Noroeste diez metros veinticinco centímetros lindando con don Alberto Carballo, encerrando una superficie de doscientos noventa y seis metros cuarenta y un centímetro. Se previene que el mejor postor en el acto de serle aceptada su oferta deberá consignar el diez por ciento como garantía; 2.o Que los títulos, planos y demás antecedentes se encuentran de manifiesto en la Oficina Actuaria de este Juzgado, calle Zabala 181, á disposición de los interesados.—Montevideo Julio 13 de 1912.—Andrés R. Chipito, actuario.

3146Jl28.

USINA ELECTRICA DE MONTEVIDEO

A LOS SEÑORES SUSCRIPTORES

Se hace saber que todos los empleados de esta Institución, que en cumplimiento de sus deberes tienen que concurrir á los domicilios de los señores suscriptores, están munidos de una libreta de identidad, cuya presentación se servirán éstos exigir en caso de duda, á fin de evitar posible engaños por parte de personas que se atribuyen dicho carácter de empleados.

2908-Jl.17.

M. O. P. DIRECCION DE HIDROGRAFIA

AVISO

Navegación Interior—Administración Paso de los Toros.—Estando nuevamente en actividad el servicio de transportes á cargo de esta Oficina, se avisa á los interesados que pueden remitir cargas en las condiciones de práctica. Las cargas que se remitan por ferrocarril, deben venir con dicho flete pago.

Por datos, tarifas, etc., dirijirse á la Administración.

Paso de los Toros, Junio 15 de 1912.

2686Jl26. P. Esquerré y Arce.

Compañía N. de Lanchajes y Remolques

(Sociedad Anónima)

Se hace saber á los señores accionistas que el Directorio, en sesión de esta fecha, ha resuelto hacer efectivo el cobro de la primera cuota de 50 o|o del capital suscrito.

Montevideo, 7 de Julio de 1912. El Directorio.

3039-Jl.15.

DIRECCION DE IMPUESTOS DIRECTOS

SECCION DE CONTRIBUCION INMOBILIARIA

Se hace saber á los señores contribuyentes á este impuesto, en el departamento de la capital, que para su pago regirán en el presente ejercicio 1912-1913 los siguientes plazos, á saber:

Primero.—Bienes no empadronados: Primer plazo para la primera mitad de cuotas impositivas: Desde el 15 del corriente hasta el 31 de Agosto. Segundo plazo: desde el 1.o al 30 de Setiembre.

Segundo.—Bienes empadronados, comprendidos en las secciones 1.a, 2.a, 3.a, 4.a, 5.a, 6.a, 7.a, 8.a, 19.a y parte de la 15.a, esta última encerrada entre las calles La Paz, Estanzuela, Gaboto y Defensa.—Primer plazo: desde el 1.o de Agosto hasta el 15 de Setiembre. Segundo plazo: desde el 16 de Setiembre hasta el 15 de Octubre.

Tercero.—Los bienes comprendidos en la zona de la ciudad limitada al Norte por la vía del Ferrocarril Central (extensión Este); al Sur por la calle Estanzuela; al Este por el Boulevard General Artigas y al Oeste por la calle Defensa.—que es parte de las secciones 15 y 18.—y todas las de la zona de la 13.a que comprende la Villa del Cerro y sus alrededores dentro de los límites siguientes: por el Norte el camino Piñeyrúa y el Camino Vecinal que parte del Camino al Paso de la Arena hacia el Oeste hasta otro camino vecinal que en línea quebrada hacia el Sur, termina al Oeste de la Punta del Tigre; por el Oeste el último camino citado y por el Este y el Sur el Río de la Plata desde la barra del Arroyo Pantanoso hasta la Punta del Tigre.

Primer plazo: Desde el 1.o hasta el 30 de Setiembre y Segundo: Desde el 1.o al 30 de Octubre.

Cuarto.—Las propiedades de la zona de la ciudad comprendidas desde el Camino 8 de Octubre hasta el Río de la Plata, y desde el Boulevard General Artigas hasta el Camino de Propios ó sea la Sección 18.a y parte de la 16.a y de la 15.a.

Las planillas de Contribución del Ejercicio 1911-1912 de las propiedades á que se refieren los incisos 3.o y 4.o del presente aviso, deberán ser presentadas á la Sección Empadronamiento con la anticipación necesaria para retirarlas con sus respectivos memorándums de avalúo, antes de las fechas señaladas para iniciar su canje por los boletos de pago en la Sección recaudadora de acuerdo con las citaciones publicadas por la Oficina; debiendo imponerse los recargos que correspondan con sujeción al retardo en que incurran los contribuyentes que no se presenten en oportunidad.

Primer plazo: Desde el 1.o hasta el 30 de Octubre. Segundo: Desde el 1.o hasta el 30 de Noviembre.

Las reclamaciones de aforo como las solicitudes sobre aumentos de las mismas deberán deducirse dentro de los respectivos primeros plazos según queda señalado.

El horario oficial es de 10 á 12 m. y de 2 á 5 p. m.

Montevideo, Julio 11 de 1912.

Vº Bº Marquez. D. Mañosas.

3074Jl23.

Sociedad Cooperativa Telefónica Nacional

Pago de dividendo

Se invita á los señores accionistas á pasar por el local social, Plaza Independencia núm. 89, todos los días hábiles de 9 á 11 1|2 a. m. desde el día 3 de Julio próximo en adelante, á cobrar el dividendo provisorio acordado por el Directorio en su sesión de fecha 25 de Junio corriente.

Montevideo, Junio 27 de 1912. El Secretario.

2790-h.n.o.

La pared eterna

LEA ATENTAMENTE

quien quiera edificar bien y con economía

La Compañía de Materiales de Construcción, ofrece demostrar y formalmente garantiza:

Que el Ladrillo Sílico-calcáreo, fabricado en su Usina de Bella Vista, ofrece las más altas resistencias:

A la acción del tiempo,

A la compresión,

Al fuego,

Y á la humedad.

El máximum de las cualidades requeridas por un precio mínimo.

$ 14 el millar, puesto en obra, $ 14!

NOTA—Para las obras en que se emplee exclusivamente este ladrillo, se hará una bonificación.

Escritorio: SARANDI 205

1-pte.

¿SUFRE VD. DEL ESTOMAGO?

¿No tiene Ud. apetito? ¿Digiere Ud. con dificultad? ¿Tiene Ud. gastritis, gastralgia, disentería, úlcera del estómago, neurastenia gástrica, anemia con dispepsia, una enfermedad del intestino? Después de las comidas ¿tiene Ud. eruptos agrios, gases, pirosis, vahídos, pesadez de cabeza, sofocación, opresión, palpitaciones al corazón? ¿Tiene Ud.

DISPEPSIA

y dolores al vientre, á la espalda, vómitos, diarreas? ¿Se altera Ud. con facilidad, está febril, se irrita por la menor causa, está triste, abatido, teniendo por la noche sueño agitado? ¿Ningun remedio, ningun régimen ha podido curar á Ud? Tome

"STOMALIX" de SAIZ DE CARLOS

y recobrará la salud

Venta Farmacias y Droguerías

3568-domgs.-pte.

ARTICULOS DEL JAPON

18 DE JULIO 59

2505Jl.13.

Ferrocarril y tranvía del Norte

86.o Dividendo

El Directorio de esta Empresa ha resuelto distribuir un dividendo de diez pesos por cada acción de $ 500, correspondiente á las utilidades obtenidas en el trimestre vencido el 30 de Junio ppdo., el cual dividendo se empezará á pagar desde el día 11 del corriente en adelante, de 2 á 4 de la tarde, en el local de la Administración de la Empresa (Arroyo Seco).

Montevideo, Julio 3 de 1912. El Secretario.

2945Jl14.

Antonio D. y Manuel Lussich

Empresa de lanchajes, remolques y salvamentos, fundada en 1844.—Canteras y lastraderos, con muelles sobre la costa.—Embarcadero de animales en pié.

Compra-venta, por cuenta propia, de casas, campos, chacras y terrenos

Escritorio Central: CERRITO 266

Kioskos—en los muelles A y B y Dársena N.o 1

2949-p

GUIA DE SUSCRITORES DE LA Compañía Telefónica de Montevideo (LA URUGUAYA)

Se está distribuyendo la edición de Mayo de 1912 de la Guía de Suscriptores de la Compañía indicada. Los abonados al teléfono que aún no hayan recibido el ejemplar que les corresponde pueden, si así lo desean, mandar por él á la Administración, calle Rincón núm. 137.

2068-h-n-o.

ANEMIA

Clorosis, Neurastenia, Raquitismo, Tuberculosis, Fosfaturia, Diabetes, etc.

Son curados por la

OVO-LECITHINE BILLON

Medicación fosfórea reconocida por las Celebridades Médicas y en los Hospitales de Paris como el más ENERGICO RECONSTITUYENTE

ES LA UNICA

entre todas las LECITHINAS que ha sido objeto de comunicaciones hechas á la Academia de Ciencias, á la Academia de Medicina y á la Sociedad de Biología de Paris

F. BILLON, 46, Rue Pierre-Charron, Paris. y en todas droguerías y farmacias.

3124.

ANTICANIZIE-MIGONE

Es un preparado especial indicado para devolver á la barba y á los cabellos blancos y debiles, color, belleza y vitalidad de la juventud sin manchar ni la ropa ni el cutis. Esta incomparable composicion no es una tintura, si no un agua de soave perfume que no mancha ni la ropa ni el cutis y ademas su uso es facil y pronto. Esta agua ejerse sul bulbo capilar en modo efficaz suministrandole el nutrimiento necesario para devolverle el color natural, facilitandone el desarollo, la flexibilidad, morbideza y arrestandone la caida. Ademas limpia prontamente el cutis y quita la caspa.

Una sola botella basta para conseguir un efecto sorprendente.

Agente Depositario: JOSÈ PERETTI

Calle Uruguay N. 209 - MONTEVIDEO - Calle Uruguay N. 209

402-juevs. y domgs-pte.

Ampliación de la Casa de Remates de Alberto Salvagno

Calle Sarandí 185 al 195 a

Remates bisemanales de muebles y mercaderías.—MIERCOLES Y SABADO.—Grandes y lujosos salones con soberbias instalaciones eléctricas para la exhibición y venta de ricos mobiliarios, obras de arte, etc. Salones especiales para depósito de automóviles nuevos y usados y carruajes de lujo. En estos dos salones podrán los que tengan representaciones de fábricas de renombre y que no tengan local propio para su exhibición, exponer sus autos, los que llevarán cada uno, un carnet en tafilete, y en el que se expresará la marca y la representación, á fin de que los adquirentes puedan tratar directamente con los consignatarios ó dueños de los autos, limitándose la casa á la buena exhibición y conservación de los autos depositados.

727-pte.-jyd.

THE AUTOPIANO

DE NUEVA YORK

PIANO AUTOMATICO DE 88 NOTAS

El de más grandiosa sonoridad y perfecto mecanismo.

GARANTIA ABSOLUTA

170 AUTOPIANOS

Vendidos en la República

10 MODELOS DISTINTOS

Véase la nómina de los señores poseedores, en el Catálogo. CERTIFICADOS de autoridades musicales á disposición.

Stock de 20.000 rollos de las piezas más célebres en todos los estilos.

UNICO AGENTE:

Casa JULIO MOUSQUÉS.—Ituzaingó 159 al 169

2737-3018-pte.

COMPAÑIA AGUAS CORRIENTES

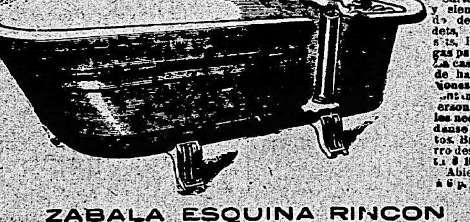

CASA ESPECIAL EN APARATOS SANITARIOS.—Surtido completo y siempre renovado de Baños, Bidets, Water Closets, Piletas, Mangas para riego, etc. La casa se encarga de hacer instalaciones completas tratado con el personal y materiales necesarios. Pídanse presupuestos. Baños de hierro desde $ 22 hasta $ 103. Abierto de 9 a.m. á 6 p.m.

ZABALA ESQUINA RINCON

11-pte.

"ENSIGNETTE"

La más pequeña y práctica

La más compacta y eficiente

La más reducida y atractiva

De todas las máquinas fotográficas hasta hoy fabricadas

Fácil manejo, procedimiento sencillo, todo á la luz del día, no requiere cámara oscura, no obstante produce excelentes resultados.

El hombre la lleva fácilmente en el bolsillo del chaleco, con más razón podrá llevarse en una cartera de mano de señora.

Créanos, no le quepa á usted la menor duda, el mejor regalo que se puede ofrecer á cualquier persona de cualquier edad ó sexo, es una máquina fotográfica "Ensignette".

UNICA CASA QUE LAS VENDE

PABLO FERRANDO.—SARANDI 262

Banco Hipotecario del Uruguay

Se traslada á su edificio propio, Misiones 171, 173 y 175, entre Rincón y 25 de Mayo

Préstamos hipotecarios

Plazo maximo: 30 años—Interés: seis por ciento al año

Se ofrecen préstamos hipotecarios hasta 30 años de plazo, abonando el tomador de préstamo tan solo 6 pesos 85 centésimos mensuales por interés y amortización de cada 1.000 pesos.

La cuota referida de $ 6.85 centésimos al mes, podrá ser abonada mensual, trimestral ó semestralmente, á elección del tomador del préstamo.

Los deudores podrán cancelar cuando quieran, sin pagar más intereses que hasta el día de la cancelación y deducidas á su favor las amortizaciones hechas.

Adviértese que se admiten amortizaciones extraordinarias en cualquier época del contrato hipotecario.

No se impone á los interesados ningún compromiso ú obligación previa al ulterior fuera del liso y llano cumplimiento en el pago de su cuota.

También se hace saber á los tenedores de Títulos Hipotecarios que por convenio celebrado con la

"Banque de Paris et des Pays Bas"

de Paris, esa institución atenderá el servicio de cupones por intermedio de sus Sucursales de Amsterdam, Bruxelas y Ginebra.

Por informes, folletos, etc., al Banco Hipotecario del Uruguay y á las sucursales del Banco de la República en todos los departamentos del país.

4138-pte. GUSTAVO DEFFÉS, Gerente.

VAPORES

DORNER & BERNITT

HAMBURG - SUDAMERIKANISCHE - DAMPFSCHIFFFAHRTS - GESELLSCHAFT

LLEGADAS	SALIDAS
Vapor SANTA FE, de Hamburgo y escalas, el 15 de Julio.	Vapor CAP FINISTERRE, para Río, Lisboa, Vigo, Southampton, Boulogne y Hamburgo, el 16 de Julio de Buenos Aires.
Vapor BAHIA, de Hamburgo, Amberes y España, el día 20 de Julio.	Vapor SANTA CRUZ, para Hamburgo, el 13 de Julio.

En los vapores marcados con * el pasaje de 1.a clase vale $ 125.00 á $ 117.50. El viaje más rápido entre el Río de la Plata y Nueva York vía Southampton por $ 188.

HAMBURG-AMERIKA LINE

Línea regular de vapores alemanes de 1.a clase entre Hamburgo, España y Rio de la Plata

Vapor PONTOS, de Hamburgo el día 21 de Julio.	Vapor NAVARRA, para Hamburgo, el 14 de Julio.
Vapor BLUCHER, de Hamburgo y escalas, el día 15 de Julio.	Vapor BLUCHER, para Hamburgo, saldrá el 26 de Julio.

DEUTSCHE-DAMPFSCHIFFFAHRTS.GESELLSCHAFF-"KOSMOS"

Vapor THESSALIA, para Chile y Perú, saldrá el día 16 de Julio.	Vapor RODA, para Las Palmas y Hamburgo, saldrá el 10 de Agosto.
Vapor NITOKRIS, para Chile y Perú, saldrá el día 30 de Julio.	Vapor THURINGIA, para Las Palmas y Hamburgo, saldrá el 27 de Julio.

Primera clase, libras esterlinas 14; 2.a clase, libras esterlinas 9.10; 3.a libras esterlinas 8, hasta Valparaiso.

Rebaja extraordinaria en los pasajes de 1.a y 2.a clase.

AGENCIA: CALLE SOLIS, 49

676pte.fb.-15-913.

Línea de vapores Trasatlánticos Españoles

PINILLOS IZQUIERDO & Cía.

SERVICIOS FIJOS CADA VEINTE DIAS

EL VAPOR POSTAL ESPAÑOL

VALBANERA

Con telégrafo Marconi á bordo

SALDRA DE ESTE PUERTO EL 30 DE JULIO DE 1912

Directamente para Santos, Las Palmas, Cádiz y Barcelona.—Se expiden pasajes de llamado á precios módicos.

Admitiendo pasajeros para los puertos de Galicia y Vizcaya.

Estos vapores han sido construídos expresamente para este servicio y cuentan con toda clase de comodidades para pasajeros de 1.a, 2.a y 3.a clase.

Pasajes de 3.a clase á todos los puertos de España á $ 33.00

Agentes generales: CARRAU Y C.a—URUGUAY, 152. 1932pte.

R. M. S. P. The Royal Mail Steam Packet Company

SALIDAS DE MONTEVIDEO

ARLANZA	Julio 20	ARAGUAYA	Agosto 10
AMAZON	Agosto 3	ASTURIAS	Agosto 17

Haciendo escalas en Santos, Río Janeiro, Bahía, Pernambuco, San Vicente ó Madeira, Lisboa, Vigo, Cherburgo y Southampton.

P. S. N. C. The Pacific Steam Navigation Company

SALIDAS DE MONTEVIDEO PARA EUROPA

Haciendo escalas en Santos, Río Janeiro, San Vicente, Las Palmas, Lisboa, Leixoes, Vigo, Coruña, La Rochelle, Pallice y Liverpool.

*ORISSA	Julio 14	OROPESA	Agosto 11
ORTEGA	Julio 27	ORITA	Agosto 24

(*) Hacen escala, además, en Bahía y Pernambuco.

SALIDAS DE MONTEVIDEO PARA EL PACIFICO

Haciendo escalas en Punta Arenas, Coronel, Talcahuano, Valparaíso, Coquimbo, Antofogasta, Iquique, Arica, Mollendo y Callao.

ORAVIA	Julio 20	ORCOMA	Agosto 17
ORONSA	Agosto 4	ORIANA	Setiembre 1

(*) Hacen escalas, además, en Port Stanley, Islas Malvinas.

Por informes: dirigirse á los agentes,

MACLEAN & STAPLEDON - Piedras 121

870-perm.-Mz.1.o|913.

Ferrocarril Central del Uruguay

Tren de Excursión de Montevideo á Minas

EL DOMINGO 14 de JULIO de 1912

Salida de Central 7.35 a. m., Yatay 7.45, Tapia 9.14, Migues 9.34, Montes 9.45, Solís 10.8, Ortiz 10.21, llegada á Minas 10.40. El tren de regreso saldrá de Minas el mismo día á las 6 p. m.

TREN DE EXCURSION DE MINAS A MONTEVIDEO

EL MIERCOLES 17 DE JULIO DE 1912

Fiestas del 18 de Julio

Salida de Minas 5.15 p. m., Ortiz 5.35, Solís 5.46, Montes 6.5, Migues 6.20, Tapia 6.42, Pedrera 6.57, Yatay 8.5. Llegada á Central 8.15.

El tren de regreso saldrá de Central el viernes 19 á las 7.35 a. m.

Boletos de ida y vuelta á precios populares.

NOTA—Los boletos para el tren de Central á Minas estarán en venta en la Boletería de la Estación Central y en la casa Coates, frente al Correo, desde el día 11 del actual.—C. W. Bayne, administrador general.

3021Jl4-10-12-14.

CAMISAS DE LUJO — "BERTHOLET"

PYDJAMAS — CUELLOS POSTIZOS Y PUÑOS — Calzoncillos — CAMISETAS DE FRANELA — etc. — PAÑUELOS — CORBATAS, etc.

PARIS 82, Rue d'Hauteville

3133.

SOCIETE GENERALE DE TRANSPORTS MARITIMES A VAPEUR

VAPORES RAPIDOS

EL VAPOR FRANCES PAMPA	EL VAPOR FRANCES PROVENCE
Comandante Goy. Saldrá de Buenos Aires el 1.o de Agosto para Dakar y Marsella.	Comandante Saldrá el 1.o de Agosto para Santos, Río Janeiro, Bahía, Gibraltar, Almería y Marsella.

Se expenden pasajes desde Montevideo, vía Buenos Aires para los vapores que salen de ese puerto en viaje extra-rápido directamente para Europa. Para más informes ocúrrase á los consignatarios.—BENAUSSE & Cía.—CALLE COLON 34.—MONTEVIDEO.

1983pte.

Messageries Maritimes

PAQUETES CORREOS FRANCESES

El paquete francés

CHILI

Comandante Bourge.

Saldrá el 9 de Agosto de 1912, para los puertos de Santos, Río Janeiro, Dakar, Lisboa y Burdeos.

El paquete francés

ATLANTIQUE

Comandante Lidin.

Saldrá el 23 de Agosto de 1912 para los puertos de Río Janeiro, Bahía, Pernambuco, Dakar, Lisboa y Burdeos.

La compañía expide pasajes de 1.a clase (ida ó ida y vuelta) hasta París, con facultad para los pasajeros de efectuar el trayecto de Lisboa á Burdeos ó vice-versa por la vía marítima ó terrestre.

Para más informes y para tratar del flete y pasajeros ocúrrase á la

AGENCIA: CALLE CERRITO N.o 169

3-pte.

Compañía Trasatlántica de Barcelona

Vapores correos subvencionados por el gobierno español

Servicio de telegrafía sin hilos á bordo.

El vapor correo español:

LEON XIII

Saldrá de este puerto el 2 de Agosto de 1912 para Tenerife, Cádiz, Almería, directamente, Barcelona, Vigo, Villagarcía, Coruña, Bilbao, (Algeciras, Málaga, Alicante, valencia y Tarragona.

Admitiendo pasajeros para los expresados puertos en 1.a, 2.a 3.a pte. y 3.a ord., para los cuales reune espléndidas comodidades.

Grandes rebajas de precios en 3.a clase.

Por más informes, ocurrir á sus agentes. PEDRO FERRES Y C.a.—MISIONES núm. 101.

2-pte.

Compañía Argentina de Navegación

NICOLAS MIHANOVICH (Lda.)

LINEA ENTRE MONTEVIDEO Y BUENOS AIRES

Con salidas diarias de los espléndidos vapores EOLO, VENUS, LONDRES, VIENA, TRITON.

Hay vapor á las 10 p. m. todos los días.

Además saldrán todos los días los nuevos y cómodos vapores ROMA y MADRID, á precios populares, á las 7.

LINEA A COLONIA, CONCHILLAS, MARTIN CHICO Y CARMELO

Salidas de Montevideo martes, jueves y sábados, con trasbordo en Buenos Aires al vapor "Río Iguazú" el día siguiente á las 8 a. m.

LINEA DEL URUGUAY

Con los vapores TRITON, VIENA, HELIOS, LONDRES, BUENOS AIRES, GOLONDRINA, etc.

Salidas los días lunes, martes, miércoles, viernes y sábado.

Además los vapores URUGUAY, PUEYRREDON y VACA, salen todos los martes de Montevideo y de Salto conduciendo solamente carga, sin escala en Buenos Aires, pero tocando en todos los puertos uruguayos y argentinos del litoral.

LINEA DEL PARANA, ALTO PARANA (hasta Posadas y el Iguazú)—PARAGUAY y ALTO PARAGUAY hasta Corumbá (Brasil).

LINEA A PUERTO MADRYN PUNTA ARENAS Y ESCALAS

Agentes: CHRISTOHERSEN Hnos.—Calle Piedras esquina Solís. 24-pte.

LLOYD BRAZILEIRO

(Sociedad Anónima)

Línea rápida de Paysandú á Manaos

Servicio regular de cargas y pasajeros. Los magníficos paquetes "Sao Paulo", "Río de Janeiro", "Minas Geraes" y "Acre".

Saldrán todos los días 5 y 20 de cada mes de Montevideo para Manaos, con escalas en Río de Janeiro, Bahía, Pernambuco, Ceará y Pará.

Llamamos especialmente la atención para los viajes de Montevideo y Río de Janeiro en 3 días y pocas horas, como ningún otro paquete, lo mismo en el puerto de Pernambuco los paquetes hacen el servicio de carga y descarga y de pasajeros dentro del puerto, también como ningún otro paquete.

Vapor brasileño

RIO DE JANEIRO

Saldrá el 20 de Julio á las 10 a. m.

Recibe carga y pasajeros para Río de Janeiro, Bahía, Pernambuco, Ceará, Pará y Manaos.

LINEA DE RIO JANEIRO A MONTEVIDEO

Servicio regular de carga y pasajeros

Salidas de Río de Janeiro para Montevideo todos los días 2, 9, 17 y 24 de cada mes, con escalas en Santos, Paranaguá, Antonina, San Francisco, Itajahy, Florianópolis, Río Grande, Pelotas, Porto Alegre (con trasbordo en Río Grande) y Montevideo, regresando con las mismas escalas y á salir de Montevideo los siguientes días.

Vapor Brasileño

JUPITER

Saldrá el 20 de Julio para Río de Janeiro y escalas. Recibe carga y pasajeros para todos los puertos de escala y Norte del Brasil.

LINEA DE CORUMBA

Servicio de carga y pasajeros

Vapor brasileño

LADARIO

Saldrá el 27 de Julio. Recibe carga y pasajeros para todos los puertos de Matto Grosso, Paraguay y Bolivia.

Vapor brasileño

CACERES

Saldrá el 3 de Agosto. Recibe carga para todos los puertos de escala.

Salidas para Corumbá los días 12 y 27 de cada mes, con escalas en Asunción, Apá, Porto Murtinho, Porto Colmbra y Porto Esperanza. Recibe cargas y pasajeros para Cuyabá con trasbordo en Corumbá, Bolivia y puertos de Matto Grosso.

Para más informes dirigirse á

DIOCLECIO WILLINGTON, Agente.

Piedras núm. 132 esq. Zabala. 5-pte.

Bebed Agua Salus

Conservatorio Musical del Uruguay

305 CALLE 18 DE JULIO 305

Fundadores: Avelino Baños - Vicente Pablo - Eduardo Fabini

ELENCO DE PROFESORES:

Clases de Piano — Señorita Aurora Pablo, señores Vicente Pablo y Luis Arricivita
Clases de Violin — Señores Florencio Mora, Eduardo Fabini y Renato Firmenga
Clases de Armonía, Violoncel o y Solfeo — Señor Avelino Baños
Clases de Mandolino — Señor Salvador Cetrulo

Horas para inscribirse: de 2 á 4 p. m. en la Secretaría del Conservatorio.

NOTA — En breve se crearán nuevas clases.

Bovedillas de CEMENTO ARMADO

TIPO ESPECIAL—SUPRIME LOS RELLENOS

RESULTAN AZOTEAS muy LIVIANAS, AISLADORAS y RESISTENTES

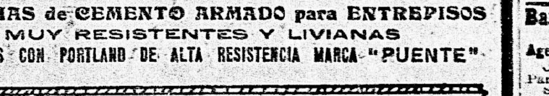

PLANCHAS de CEMENTO ARMADO para ENTREPISOS MUY RESISTENTES Y LIVIANAS

FABRICADAS CON PORTLAND DE ALTA RESISTENCIA MARCA "PUENTE"

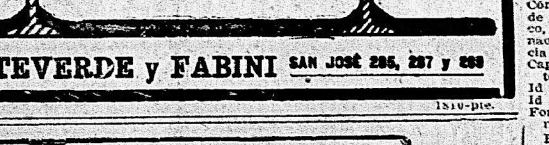

MONTEVERDE y FABINI SAN JOSÉ 285, 287 y 289

1310-pte.

BANCOS

BANCO FRANCES - Supervielle y Cía.

Establecido en el año 1887

25 DE MAYO N.o 232/4 - MONTEVIDEO

En Buenos Aires: "SUPERVIELLE y Cía., San Martín N.o 150/4"

(Ambas casas en comunicación por un servicio telegráfico especial)

OPERACIONES:

SECCION BANCO.—Compra y vende Giros sobre el Interior y Exterior. Emite cartas de crédito. Descuenta documentos de comercio. Cobra cupones, letras y pagarés por cuenta de terceros. Recibe valores en custodia. Opera en títulos cotizables en la Bolsa y efectúa toda transacción bancaria.

SEC. ADM. DE PROPIEDADES.—Se ocupa de todo lo que se relaciona con las propiedades, tanto urbanas como rurales.

SECCION REMATES.—Está habilitado para ofrecer á su clientela condiciones especiales para esta clase de operaciones, para la que cuenta con su propio Rematador.

SEC. COFFRES-FORTS.—Tiene á disposición del público, una completa instalación de "Cajas de Seguridad" sistema "Fichet", que alquila á precios reducidos.

SEC. ALCANCIAS.—Para estimular el ahorro, especialmente entre el elemento obrero, ofrece pequeñas cajas de níquel apropiadas para ese plausible fin.

TASA DE INTERESES.—En Cuenta Corriente — Paga 1 o|o anual
En Cajas de Ahorros: hasta $ 10.000 (después de 30 días) — 4 o|o
En Sección Alcancías: hasta $ 1.000 — 6 o|o
A Plazo Fijo: de 3 1|2 o|o á 4 o|o según plazo.

Ocurrir al Banco ó pedir por teléfono, datos sobre cualquier asunto referente á sus diversas Secciones.

Enero de 1912. Juan M. Gorlero, gerente.

296-pmt.

BANCO COMERCIAL

ESTABLECIDO EN EL AÑO 1857

Capital realizado: $ 1.594.000

Hasta nuevo aviso que se fijará como de costumbre en el despacho del Banco, regirá la siguiente tasa de intereses:

Por depósitos á plazo fijo de 3 meses	3 o|o anual
Id id id id 6 meses	4 "
Por sumas mayores de $ 10.000	Convencional
Por descuentos	Convencional
Por cuentas corrientes sobre saldos á favor del Banco, se cobra	8 o|o anual
Sobre saldo en contra del Banco desde el 1o. de Abril entrante abonará el	1 o|o anual

Montevideo, 1.o de Marzo de 1912. 7pte.

Banco de Cobranzas L. y Anticipos

FUNDADO EN 1889

SARANDI 178

Se encarga de la administración de propiedades—y de la venta y administración de las ventas á plazos.

Realiza las cobranzas de los alquileres y corre con todo lo inherente á la locación, como así mismo de la cobranza y documentación correspondiente en la realización de las operaciones de ventas á plazos, en condiciones ventajosas.

Anticipa dinero: sobre alquileres, arrendamientos de campo, anticresis é hipotecas y en cuenta corriente.

TARIFAS:

Cobranza de alquileres: Del 2 al 4 o|o, según su importancia.	
Cobranza ventas á plazos	2 o|o
Comisión de remate	2 o|o

GIROS:

Sobre todas las ciudades de Europa y sobre la República Argentina.—como también sobre todos los pueblos de Italia que tengan oficina postal.

TASA DE INTERESES:

Abona por depósitos á plazo fijo de 30 $ para arriba:	
A 3 meses	4 o|o
A 6 meses	5 o|o

Alfredo Echevarría, Gerente.

1753-pte.

Banco Anglo-Sud Americano Ltdo

CALLE ZABALA NUMERO 82

Casa matriz: Old Broad Street (Londres)

Capital suscripto	£ 2.500.000
Capital pagado	" 1.250.000
Fondo de reserva	" 850.000

SUCURSALES—Hamburgo (Alemania), Buenos Aires, Bahía Blanca, Mendoza, San Rafael, Río Gallegos (Argentina), Punta Arenas, Concepción, Chillán, Santiago, Valparaíso, Coquimbo, Serena, Copiapó, Antofagasta, Iquique (Chile).

AGENCIAS—Nueva York (Estados Unidos), Oruro (Bolivia).

SE ABONA

Desde el 1.o de Febrero de 1909 hasta nuevo aviso, regirán los siguientes tipos de interés:

En cuenta corriente á oro	1 o|o
Sobre depósitos á plazos por 3 meses	2 "
Id id id 3 á 4 meses	3 "
Id id id 6 meses	4 "
En Caja de Ahorros con libreta (desde $ 10 hasta 10.000)	4 "

SE COBRA

Por adelanto en cuenta corriente	Convencional
Por descuentos en vales ó conformes	"

El Banco se encarga de la compra y venta de giros, emisión de cartas de crédito y toda clase de operaciones bancarias.

193pte. ANDRES SMITH, Gerente.

Banco de Londres y Río de la Plata

203—CALLE CERRITO—203

Agencia: calle Río Negro 5, esquina Miguelete

Casa Matriz en Londres—Sucursal en Paris.

SUCURSALES—Bélgica: Amberes—República Oriental del Uruguay: Paysandú, Salto.—República Argentina: Buenos Aires, Barracas al Norte, Once de Setiembre, Boca, calle Santa Fé núm. 2122, calle Bernardo Irigoyen núm. 1138, Rosario de Santa Fé, Mendoza, Bahía Blanca, Concordia, Córdoba, Tucumán, Paraná.—Brasil: Río de Janeiro, Santos, San Paulo, Pernambuco, Bahía, Pará, Curitybas, Victoria, Manaos (Agencia)—Chile: Valparaíso—Agencia en Nueva York.

Capital autorizado	£ 4.000.000 ó sean	$ 18.800.000
Id suscrito	" 3.000.000 " "	14.100.000
Id integrado	" 1.500.000 " "	8.460.000
Fondo de reserva	" 2.000.000 " "	9.400.000

El Banco da y toma giros y emite cartas de crédito sobre las principales ciudades de los países siguientes: Inglaterra, Escocia, Irlanda, Estados Unidos de América, Francia, Alemania, España, Italia, Austria, Bélgica, Holanda, Portugal, Rusia, Suiza, Dinamarca, Argentina, Brasil, Chile, Perú, Paraguay, Islas Canarias, Africa, Australia, etc.—También expide Giros Postales sobre todos los pueblos de Italia que tengan Oficina Postal y en general se ocupa de todas clases de operaciones bancarias.

TASA DE INTERESES

Se abona (según cantidad)

Por depósitos á 30 días de aviso	1 o|o anual
" " 3 meses fijos	3 "
" " 6 meses fijos	4 "
" " 12 meses fijos	4 "

EN CAJA DE AHORROS CON LIBRETA (de $ 10 para arriba)

A vencer cada 3 meses	3 o|o anual
" " 6 meses	4 "
" " 12 meses	4 "

SE COBRA

Por adelantos en cuenta corriente, 8 o|o anual.

Por descuentos de vales ó conformes, convencional.

Montevideo, Marzo 30 de 1912.

4pte. Eduardo Richards, Gerente.

Banco Español del Río de la Plata

ESTABLECIDO EN 1886

CALLE 25 DE MAYO Esq. ZABALA

Agencia número 1: Avenida 18 de Julio 550 esquina Vázquez

Agencia N.o 2: Avda. General Rondeau N.o 27

Casa matriz: Buenos Aires - Reconquista 200

Capital suscripto	$ 100.000.000.00
Capital integrado hasta el 31 de Diciembre de 1911	" 54.398.630.00
Fondo de reserva y previsión	" 26.066.301.19
Prima á recibir sobre las acciones no integradas	" 9.028.639.50

OPERACIONES DEL BANCO

Hace por cuenta propia y por comisión de terceros, toda clase de operaciones bancarias. Además puede aceptar representaciones industriales y comerciales, consignaciones de mercaderías, todo género de comisiones de carácter comercial y en general, todo negocio lícito.

SUCURSALES

En Europa—Barcelona, Coruña, Bilbao, Génova, Hamburgo, Londres, Madrid, París, Vigo y Valencia.

En el Brasil—Río de Janeiro, Santos y San Pablo.

En la República Argentina—Adolfo Alsina, Bahía Blanca, Balcarce, Bartolomé Mitre, Bragado, Carlos Casares, Concordia, Córdoba, Coronel Suárez, Dolores, Gualeguaychú, La Plata, Lomas de Zamora, Lincoln, Mar del Plata, Mendoza, Mercedes, 9 de Julio, Pehuajó, Pergamino, Posadas, Rosario de San Fé, Rafaela, Rivadavia, Saliqueló, Salta, San Juan, San Nicolás, San Rafael, Santa Fé, Santiago del Estero, San Pedro, San Luis, Tres Arroyos, Tucumán, Villaguay y Villa Mercedes (San Luis).

AGENCIAS EN BUENOS AIRES—Ayacucho esquina Santa Fé, Bolivar 399, Barracas al Norte, Vieytes 1926, Belgrano, Cabildo 2091, Boca del Riachuelo, Almirante Brown 1422, Bernardo de Irigoyen esquina Pavón, Corrientes esquina Anchorena, Charcas 1557, Caseros 2365, Entre Ríos 154, Once de Setiembre, Pueyrredon 183, San José de Flores, Rivadavia 6962, Triunvirato 802, Belgrano 2964.

Corresponsales directos en Europa, Asia, Africa, América del Norte y Sur, etc.

ABONA:

En cuenta corriente	2 o|o
Depósitos á 30 días	1 ½ "
" " 60 días	2 ½ "
" " 90 días	3 ½ "
" " 180 días	4 "
" 1 año	4 ½ "
" 2 años	5 "
" 3 años	5 ½ "
" 4 años	6 "

Depósitos á premio con libreta, desde $ 10 hasta $ 10.000: después de 60 días, 4 o|o.

COBRA:

En cuenta corriente: Convencional.—Descuentos generales: Convencional.

Los señores Accionistas tendrán derecho, de acuerdo con el artículo 22 de los Estatutos, á depositar, sin comisión alguna, sus acciones en las cajas del Banco.

Montevideo, 14 de Febrero de 1912.

626pte. PEDRO C. TOWERS, Gerente.

Banco de Galicia y Buenos Aires

CERRITO 187 - MONTEVIDEO

FUNDADO el 6 de NOVIEMBRE de 1905

Casa matriz en Buenos Aires. Gangallo 445

DIRECCION TELEGRAFICA: GALBANK

Capital autorizado y suscripto	$ 30.000.000.00
Fondo de Reserva	" 4.146.962.53

SUCURSALES

En la ciudad de Buenos Aires—N.o 1: Flores, Rivadavia 7976—N.o 2: San Juan 3101—N.o 3: Corrientes 2220—N.o 4: Entre Ríos 265—N.o 5: Belgrano 2826—N.o 6: Barracas, Montes de Oca 1702—En el interior: provincia de Buenos Aires, Avellaneda, Lomas de Zamora, Chascomús, San Fernando.

El Banco gira sobre las principales ciudades del mundo; sobre cualquier punto de España, Italia y Francia, y especialmente sobre todos los pueblos y aldeas de GALICIA.

Los giros sobre CUALQUIER PUNTO DE GALICIA son librados por cuenta de los Banqueros

Sobrinos de José Pastor, de la Coruña

y se pagan sin demora alguna á su presentación.

El Banco expide cartas de crédito y transferencias telegráficas.

Abona por depósito:

En cuenta corriente hasta $ 50.000	1 o|o
A plazo fijo 30 días según cantidad	1 ½ á 2
" " 60 "	2 ½ á 3
" " 90 "	3 ½ á 4
" " 180 "	4 á 4 ½
" " 1 año	4 ½ á 5
" " 2 años	5 á 5 ½
" " 3 años	5 ½ á 6
" " 4 "	6
En Caja de Ahorros después de 60 días, desde $ 10 hasta $ 10.000	4 ½

Cobra:

Por adelantos y descuentos.. Convencional

Por administrar propiedades Tarifa módica

El Banco estará abierto los domingos de 10 á 11.30 de la mañana para atender el servicio de Caja de Ahorros y giros sobre España.

167pte. Federico R. Fernández, Gerente.

Banco de Préstamos Inmobiliarios

219 - 25 DE MAYO - 219

CAPITAL AUTORIZADO: $ 4:000.000

DIRECTORIO

Presidente, don Osorio Silveira.
Vice-presidente, don Antonio Vitelli.
Vocales—Don Remigio Castellanos.
" Ingeniero Juan Monteverde.
" Doctor Juan B. Baño.
" Don Pedro Indart Deniz.
Suplentes, don Augusto Hoffman.
" " Manuel Lessa.
" " Ernesto Behrens.
" " Lino Silveira.
" " Pascual Durante.
Abogados, doctor don Pablo De María.
Síndico, don Eugenio J. Madalena.
Escribano, don Osvaldo Acosta.
Arquitecto ingeniero, don Juan P. Fabini.

Efectúa préstamos exclusivamente hipotecarios

TASA DE INTERESES

Paga por depósitos á plazo fijo:
A 3 meses plazo fijo 5 o|o anual.
Id 6 id id id 5 1|2 o|o anual.
Id 9 id id id id 6 o|o anual.
A más meses convencional.

CAJA DE AHORROS

Recibe cualquier cantidad á retiro á la vista, pagando el cinco por ciento de interés anual, á los depósitos que hayan permanecido más de tres meses.

JAIME R. NAVARRO, director gerente.
1970pte.

BANCO ALEMAN TRANSATLANTICO

ZABALA 95—MONTEVIDEO

CASA CENTRAL

Deutsche Ueberseeische Bank-Berlin

CAPITAL M. 30.000.000

Sucursales en República Argentina: Buenos Aires, Bahía Blanca, Córdoba, Mendoza, Rosario de Santa Fe, Tucumán.—CHILE: Valparaíso, Antofogasta, Concepción, Osorno, Iquique, Santiago de Chile, Temuco, Valdivia, Arica.—BRASIL: Río de Janeiro.—URUGUAY: Montevideo.—PERU: Lima, Callao, Arequipa, Trujillo.—ESPAÑA: Madrid, Barcelona. Representación en Méjico: Banco Mejicano de Comercio é Industrias.

TASA DE INTERESES

Abona:
Por depósitos en Cuenta Corriente á la vista . . . 1 o|o anual
Por depósitos á retirar con 30 días de aviso . . . 1 1/2 " "
A plazo fijo de 3 meses . . . 3 1/2 " "
Id id id id 6 id . . . 4 " "
Id id id 1 año . . . 4 1/2 " "
En caja de ahorros desde $ 5.00 hasta $ 10.000 después de 60 días . . . 4 " "
Cobra:
Por saldos deudores en cuenta corriente . . . Convencional
Por descuentos de conformes ó vales . . . "

El Banco gira Letras de Cambio, Cartas de Crédito y Transferencias sobre las principales Ciudades del Mundo; también expide VAGLIAS POSTALES sobre todos los pueblos de Italia, Rusia y Austria que tengan Oficina de Correos. Autorizados por el Banco de España en Madrid para girar sobre todas sus sucursales.

En general el Banco se ocupa de toda clase de operaciones bancarias.
957-pte.

Banco Francés del Río de la Plata

25 DE MAYO esq. ZABALA

Capital autorizado . . $ oro 40:000.000.—
" Suscripto . . " " 24:000.000.—
Reservas . . " " 4.946.957.82

CASA MATRIZ: CALLE RECONQUISTA 157, BUENOS AIRES

SUCURSALES—Rosario de San Fé, Bahía Blanca, Tucumán, Chivilcoy, Gualeguay, Paraná, San Rafael, Mendoza.

Representantes en París: L. Dufourq Lagelouse, 85 Boulevard Haussman.

Corresponsales en Europa—En Francia, Alemania, Inglaterra, Austria-Hungría, Bélgica, Dinamarca, España, Grecia, Holanda, Italia, Montenegro, Noruega, Portugal, Rumania, Rusia, Suecia, Suiza y Turquía.

Africa, Asia, Australia y en América—Estados Unidos, Brasil, Chile, Paraguay, Perú y Bolivia.

ABONA—En cuenta corriente:
Depósitos á la vista . . . 1 o|o
A plazo fijo de 30 días . . 2 1/2 "
" " " 60 días . . 2 1/2 "
" " " 90 días . . 3 "
" " " 180 días . . 4 "
" " " 1 año . . 4 1/2 "
" " " 2 años . . 5 "
" " " 3 años . . 5 1/2 "
" " " 4 años . . 6 "
En Caja de Ahorros hasta $ 10.000 4 "

El Banco se ocupa de toda clase de operaciones del ramo bancario. Compra y venta de títulos. Expídense Cartas de Crédito, Letras de Cambio y Cheques.—Bonos postales sobre Francia é Italia.—Cobranzas de Letras, Cupones y Dividendos.—Adelantos sobre títulos.—Administración general de Propiedades en la Capital y en el interior de la República.—Se encarga de colocación de dinero sobre hipoteca por cuenta de terceros y del cobro de los intereses hipotecarios.

G. CHASTAGNAC, Gerente.
2244-d-p-m-pte.

Banco de la República O. del Uruguay

Fundado por la ley de la Nación de fecha 4 de Agosto de 1896

Capital autorizado . . $ 20.000.000.00
" integrado . . " 9.247.650.96

CASA CENTRAL: Zabala 79

Agencia: Avenida General Rondeau 366

SUCURSALES — En Salto, Paysandú, Mercedes, Melo, San José, Minas, Durazno, Rosario, Florida, Canelones, Colonia, Maldonado, Trinidad, San Fructuoso, Rivera, Rocha, Treinta y Tres, San Eugenio, Fray Bentos, José Batlle y Ordoñez, Carmelo, Dolores, San Carlos, Sarandí del Yí y Agencia en Tala.

OPERACIONES DEL BANCO

Cuentas corrientes en oro y plata
Descuentos de documentos de comercio.
Cartas de crédito y órdenes telegráficas sobre las plazas comerciales de Europa y América.
Giros sobre el exterior; sobre todas las ciudades de Europa y pueblos de España, Italia, Francia, Bélgica, Suiza, República Argentina, Brasil, etc., etc.
Giros, órdenes telegráficas, transferencias sobre todas nuestras sucursales, mediante pequeñas comisiones.
Cobranzas de cupones y dividendos encargándose de remitir su importe al punto que se designe.
Cobranzas de letras y pagarés por cuenta de terceros.
Títulos en custodia—Compra y venta de Títulos.

La Casa Central hasta nuevo aviso

ABONA
En cuenta corriente á oro 1 por ciento
En depósitos á plazo fijo 3 meses . . 3 " "
Id id id 6 id id . . 4 " "
Id id id mayor plazo . . Convencional
En Caja de Ahorros . . 3 por ciento
En Sec. Alcancías: de $ 1 á $ 300 . . 6 " "
Id id id de $ 301 á $ 1000 5 " "
Id id id por mayor suma . . Convencional

COBRA
Por descubierto en cuenta corriente á oro . . Convencional
Id id con garantías de valores . . "
Descuentos y Cauciones . . "

Horas de Oficina: de 10 a. m. á 2 p. m.
Sábados: de 10 a. m. á 1 p. m.

Ley Orgánica del Banco de la República de 17 de Julio de 1911

Artículo 12. La emisión tendrá prelación absoluta sobre las demás deudas simples del Banco.

El Estado responde directamente de la emisión, depósitos y operaciones que realice el Banco.

Jorge West, Gerente.
451pte.

Banco Italiano del Uruguay

CALLE CERRITO N.o 207

SUCURSALES EN PAYSANDÚ Y MERCEDES

DIRECTORIO — Presidente: J. A. Crispo Brandis—Vice-presidente: don Buenaventura Caviglia—Secretario: don Luis Gaminara—Director-gerente: don Alejandro Tálice—Vocales: don Angel Pastori, don Héctor Trabucati, don Vicente Costa.

Capital autorizado . . $ 5.000.000.00
Id. suscrito y realizado al 31 de Julio de 1911 . . " 3.000.000.00
Fondo de Reserva y Previsión . . " 949.216.25

Corresponsal especial de la Banca d'Italia y Banco di Napoli.

Para remesas y Giros Postales sobre todas las ciudades y pueblos de Italia.

El Banco emite: Cartas de Crédito, transferencias telegráficas, letras de cambio á la vista y á plazo sobre los principales Bancos y banqueros de Italia, Inglaterra, Francia, Alemania, Austria, Bélgica, República Argentina y Brasil, etc., y da giros postales sobre Italia, España, Francia y sus respectivas colonias.

Se ocupa en general de todas las demás operaciones de banco.

Para comodidad de los trabajadores, el Banco está abierto todos los domingos de 9 á 11 a. m. para el servicio de Caja de Ahorros y giros sobre Italia y exterior.

TASA DE INTERESES—Hasta nuevo aviso:
PAGA—Por depósitos en cuenta corriente á la vista . . 1 o|o al año
A retirar 30 días de aviso 1 1/2 " " "
A plazo fijo de 3 meses . . 3 " " "
Id id de 6 meses . . 4 " " "

CAJA DE AHORROS—Recibe cualquier cantidad y paga los intereses siguientes:
Sobre depósitos á la vista después de 20 días cumplidos . . 1 o|o al año
Sobre depósitos de 3 meses 3 " " "
Id id de 6 meses . . 4 " " "
COBRA — Anticipos en cuenta corriente . . Convencional

ADMINISTRACIÓN DE PROPIEDADES—El Banco, desde hace tiempo, se ocupa de la Administración de Propiedades, mediante una módica comisión, teniendo instalada una oficina especial, la que se encarga además del cobro de alquileres y remesas de fondos á cualquier punto de la República, y del extranjero, á indicación de los interesados.

DEUDA ITALIANA—El Banco compra y vende por cuenta de terceros, dichos títulos, y hace el servicio de intereses en el Río de la Plata por cuenta de la Banca d'Italia del Reino Italiano.

CAJA DE SEGURIDAD—El Banco alquila al público á precios módicos, cajas de seguridad de varios tamaños, instaladas en el subsuelo de su propio local, de absoluta seguridad, contra incendio, robo, etc.
6-pte.

EXIJA

Ligas "Boston"

Son confeccionadas con materiales de excepcional calidad y durabilidad. Son tan cómodas que da gusto usarlas. Exíjalas, y

Calze 'WALK-OVER'

991-pte.

"L'UNION"

Compañía Francesa de Seguros contra Incendios

AGENTES GENERALES EN LA REPÚBLICA:

BENAUSSE Y Cía.-Colón 94

340-d.p.m.-pte.

REMATES

José B. Gomensoro

HOY

Del mobiliario extranjero

Casi nuevo y de muy buen gusto, perteneciente al señor Germán Meinke, en su casa calle Isidoro de María número 178 esquina Porongos. Los trenes número 3 y 4 pasan por su frente.

EL DOMINGO 14 del corriente á las 2 p. m. empezaré la venta á la más alta postura, por ausentarse dicho señor para Europa.

Sala inglesa

Amueblado tapizado armazón guindo, un buen piano perpendicular Klingmam, cortinados de punto con varillas de bronce, alfombrados de una pieza, adornos, mueblecito y objetos de fantasía, artefacto de luz eléctrica.

Escritorio—Biblioteca de tres cuerpos, escritorios, rico sofá y alfombrado, sillones de brazos y sillas tapizadas, buen artefacto de luz eléctrica, cortinados de punto varilla bronce.

Dormitorio inglés—Un lindo amueblado inglés de guindo compuesto de ropero tres cuerpos, lunas ovaladas, un psiché lavatorio, dos mesas de noche, tohallero, sillas, dos camas gemelas de bronce con sus cortinados de punto, colcha, alfombrados, juegos de loza, ules, diván, etc.

Comedor—Aparador, cristalero, mesa con cinco tablas, trinchante, doce sillas aparato de luz eléctrica, adornos, cristalería, porcelana, alfombrado y demás menage.

Patios—Juego de madera para vestíbulo, percha, cantidad de tinas, macetas, terracottas, mayólicas con plantas finas, sillones de mimbre con almohadones, gran toldo, artefactos de luz eléctrica.

Otros — Gran guardarropa pino tea, biombos, heladera, canastos, botelleros, escoberos, armaritos para despensa y cocina, batería de cocina, loza, fiambreras, balanzas, etc.

La casa estará en exhibición la víspera de 2 á 5 p. m.

Todo comprador dará garantía en dinero.

La entrega de todo al día siguiente de 8 á 12 a. m. 3047-Jl.14.

José B. Gomensoro

Carruajes, caballos, arreos,

Galpones, casa, caballerizas y demás cuerpos de edificios, existencias y útiles de la Cochería Rama.--Plaza Zabala N.o 36.

EL LUNES 15 del corriente Julio á las 3 p. m. remataré á la más alta postura, por conclusión de negocio, 3 coupés de 4 asientos, 1 id de 2 asientos, 1 victoria, 1 break grande, 9 caballos de tiro, 4 juegos arreos para 2 caballos, varios lotes de arreos, gatos y demás útiles.

AL MISMO TIEMPO

En un solo lote.

Los galpones, casa, caballerizas, cocheras, pesebres, rejas, bombas de bronce para agua y demás cuerpos de edificios pertenecientes á dicho negocio.

El pago y entrega se efectuará concluído el remate.

Todo comprador dará garantía en dinero.

El plazo para el desarme y entrega de los galpones se indicará en el momento del remate. 2976-Jl.15.

José B. Gomensoro

DE MERCADERIAS

600 rollos alambre galvanizado y 74 kilos hilo, 2 fardos cuero de carpincho, con avería, en mi salón de ventas Piedras N.o 115.

EL MARTES 16 del corriente á la 1 p. m., empezaré la venta á la más alta postura de cantidad de mercaderías para diversos ramos.

A las 3 p. m.

Con intervención de agentes de seguros y por cuenta de quien corresponda, por averías: **600 rollos alambre galvanizado de 45 kilos, números surtidos, 75 kilos hilo, 21 tarros específico Buchanan.**—Comisión de venta: el 5 por ciento á cargo del comprador por las averías.

Todo comprador dará garantía en dinero.

La entrega de todo al día siguiente. 3088-Jl.16.

José B. Gomensoro

VALIOSO REMATE

¡¡MAGNIFICA OCASION!!

A grandes plazos

En el centro del gran tráfico comercial

Sitio de gran porvenir!

Media manzana

La antigua barraca NEPTUNO ó LEALTAD

6 lotes de terreno con edificios y demás mejoras, con 3 frentes á las calles Cerro Largo, calle Daymán y calle Orillas del Plata, rodeados por las Barracas de los señores: Luis G. Lasala, Masurel Fils, Francisco Dellacá, Nicolás Inciarte, J. Helguera y Goicoechea, Manuel Allende y Cía., B. Tellechea, P. Lessa y Cía., Lahusen y Cía., Ernesto Quincke, etc. etc.

Areas apropósito para barraquitas, barracas, negocios, residencias, etc. etc.

EL DOMINGO 21 de Julio á las 3 p. m. y en el lugar de su ubicación remataré al mejor postor dichos 6 solares, cuyo detalle consta á continuación, por orden y cuenta de su propietario:

Solar N.o 1 con 12.39 metros de frente al Sur á la calle Cerro Largo por 42.95 metros de fondo. Area: 532.1505 metros cuadrados; tiene dos piezas al frente y un gran galpón de altos en los fondos.

Solar N.o 2 con 13.38 metros de frente al Sur á la calle Cerro Largo por 42.95 metros de fondo. Area: 574.6710 metros cuadrados.

Solar N.o 3 esquina, con 17.18 metros de frente al Sur á la calle Cerro Largo por 42.95 metros de frente al Este á la calle Daymán. **Area: 737.8810 metros cuadrados. Tiene un edificio en la esquina para negocio ó para familia.**

Solar N.o 4 con 12.39 metros de frente al Norte á la calle Orillas del Plata por 42.95 metros de fono. Area: 532.1505 metros cuadrados. Tiene un gran galpón de altos.

Solar N.o 5 con 12.82 metros de frente al Norte á la calle Orillas del Plata por 42.95 metros de fondo. Area 550.6190 metros cuadrados.

Solar N.o 6 Esquina. Con 17.74 metros de frente al Norte á la calle Orillas del Plata por 42.95 m. de frente al este á la calle Daymán. Area. 761.930 metros cuadrados. Tiene unos edificios en la esquina.

Adoquinado, caños maestros y veredas pagos.

FORMA DE PAGO: El treinta por ciento al contado, á abonarse dentro de los quince días después del remate y el saldo en diez cuotas semestrales de siete por ciento cada una, con garantía hipotecaria sobre la misma propiedad, devengando el interés de seis por ciento anual pagadero por semestre vencido, con facultad de anticipar el pago del precio de compra.

Las escrituras respectivas serán extendidas por la Escribanía de Durán y Vidal & Herrán, siendo los gastos de escrituración y certificado por cuenta del comprador.

Seña: el diez por ciento á cuenta del precio.

Títulos buenos.

Por más datos y planos á mi escritorio, Piedras N.o 115. 2806-Jl.21.

José B. Gomensoro

¡A PLAZO! ¡A PLAZO!

La gran propiedad para renta compuesta de 6 casas

Sita en la calle Wáshington N.o 6, y 8 10

PRODUCE 2016 $ AL AÑO:

Siempre ha estado alquilada

VENTA EN LA MISMA

EL JUEVES 15 de Agosto, á las 4 de la tarde, remataré á la más alta postura, por separación de condominio. Este edificio construido en 1907 con buenos materiales, tirantería de fierro, se compone de 2 lindas casas de familia al frente, cada una, un salón, comedor, amplio hall y 3 habitaciones, patios con claraboyas, cuarto de baño, cocina, w. c. y dos altillos.

Las 4 casas interiores, con entrada por un corredor de 2 metros, tienen cada una 4 habitaciones, cocina, w. c. y altillo y son completamente independientes.

Adoquinado, vereda, arrimos y caño maestro, pagados.

El terreno mide 17 m. 18 de frente por 42 m. 95 de fondo, área 7378 m. 81.

La propiedad y para facilitar su venta, se ha constituido un gravámen hipotecario por 30 años de 18 mil pesos en cédulas K, que el comprador podrá continuar con ella.

Títulos buenos.

Gastos de escritura y certificados, por cuenta del comprador.

Garantía de la oferta, un mil pesos. 3075-Ag.15.

Ponce de León y Dutra

HOY

EL DOMINGO 14 DEL CORRIENTE

A LAS 2 DE LA TARDE

En nuestro local, Rondeau 439 esq. Lima

REMATAREMOS UN LOTE DE

40-potros, mulas y caballos-40

A LOS ESTANCIEROS,

Los recomendamos por su buen estado para trabajo. 3019-Jl.14.

Mendoza Garibay

EL DOMINGO 28 DE JULIO

A LAS 3 P. M.

Bien situada y muy confortable casa baja

Calle Durazno N.o 341 entre Médanos y Vázquez

Centro de buenas casas de famlia. - Renta segura y permanente

El terreno en que está construída mide 10 m. 40 de frente al Norte, por 19 m. 15 de fondo. Area: 199 m. 16.

"La Transatlántica", hace un servicio regular con sus trenes números 5, 6, 10 y 15.

Seis hermosas piezas con tirantería de madera dura y cielo razos de lienzo, espacioso patio con piso de mármol, gran algibe, aguas corrientes, amplia cocina, escalera para la azotea. Tres balcones al frente, zaguán con puerta cancel con cristales. ¡¡Hay que verla!!

Alquilada sin contrata. Puede visitarse de 3 á 4 p. m.

Empedrado, vereda, arrimos y caño maestro: todo pago.

Venta al mejor postor y al contado.

Títulos garantidos. El costo de la escritura y certificados, serán de cuenta del comprador.

Seña: 500 $.

Por más informes: Treinta y Tres 183. 3098-Jl.28.

V. M. Castro Escalada

JUDICIAL

De una buena propiedad

Situada en la calle Lima número 17, á 20 metros de la calle Agraciada, próxima al nuevo Palacio Legislativo y rodeada de eléctricos.

EL SABADO 27 de Julio á las 3 p. m. procederé á la venta, en el lugar de su ubicación, de esta buena propiedad, con bajísima **tasación de 3.800 $** y de acuerdo con el siguiente edicto:

REMATE ALMONEDA—Por disposición del señor Juez Letrado Departamental doctor don Federico Carbonell y Vives, dictada en el juicio seguido por Francisca Verdía contra Primitivo Varela, por divorcio, se hace saber: Que el día 27 del corriente á las 3 p. m. y en el lugar de su ubicación, se procederá por el martillero don Víctor M. Castro Escalada, asistido del Alguacil y Actuario del juzgado, á la venta en remate almoneda de un solar de terreno con los edificios y demás mejoras que le correspondan, situado en la manzana Letra D cinco del barrio denominado Aguada, novísima ciudad de Montevideo, octava sección judicial de este departamento, compuesto de 178 metros cuadrados, midiendo 12 metros 88 centímetros de frente al Norte á la calle Lima entre las de Agraciada y Figueroa, teniendo señalada la puerta del edificio con el número 17, y 13 metros 82 centímetros de fondo, lindando por el Sur y Oeste con don José A. de Freitas y por el Este con don José Domínguez. La propiedad mencionada ha sido tasada en la suma de 5.700 pesos, previniéndose que no se admitirá oferta que no llegue á las dos terceras partes de dicha tasación; que el mejor postor deberá oblar el 10 por ciento en garantía de su oferta y que los gastos de escritura y demás pertinente á ella serán de cuenta del comprador. Los antecedentes respectivos se encuentran en la oficina actuaria, calle Treinta y Tres número 159, á disposición de los interesados. —Montevideo, Julio 11 de 1912.—**Avelino Barbot**, actuario.

Por más informes, en mi escritorio, 25 de Mayo 282b. 3093-Jl.27.

Mendoza Garibay

Rematará judicialmente la conocida:

Farmacia Demicheri

Situada en la Calle 18 de Julio N.o 728a

FRENTE A LA UNIVERSIDAD

El jueves 18 de Julio, á la 1 y 1|2

(FERIADO)

TASACION BAJISIMA

de todas las existencias, que consisten en vidrieras, armazones, mostradores, envases, gran cantidad drogas, especialidades, balanzas, una Registradora N. Americana, hornos, filtros y variedad de artículos.

A la vista y sin reclamo.

Se exigirá seña.

Entrega inmediata.

Por más detalles, á mi oficina, Treinta y Tres 183 de 1 á 3. 2980-Jl.18.

Eduardo J. Palmer

Un automóvil

DION BOUTON

Muy económico, gran ocasión, el miércoles 17 del corriente á las 4 p. m., en mi casa Zabala 136 entre 25 y Rincón.

Lindo phaeton, 4 asientos, muy buen uso, en perfecto estado de funcionamiento.

El motor Dion Bouton es el que mejor resultado ha dado; especial para nuestros afirmados.

Seña: 10 por ciento.

Exhibición desde hoy.

En venta particular—Cajas de fierro inglesas nuevas y con doble juego de llaves. 3085-Jl.17.

Eduardo J. Palmer

Existencias de un café

Una patente valor $ 180

Dos mesas de billar

El Lunes 15 del corriente á la 1 1|2 p. m. en mi casa Zabala número 136

Mostradores, armazones, vidrieras, copas, vasos, pocillos, servilletas, manteles, mesas de cedro chicas y grandes, mesas para comedor de pino, calentador para baño de María, heladera, perchas, 2 mesas de billar para casin y carambola, una patente para billar y café abierto de noche, valor $ 180, y otros muchos artículos que no se detallan.

Se exije seña.—La entrega al día siguiente de 8 á 11 y 1|2 a. m. 3086-Jl.15.

Eduardo Albanell

JUDICIAL

2 solares en el Camino Aldea y 11 solares en el Camino de Propios. Para pago de hipoteca.

AL MEJOR POSTOR

EL LUNES 15 de Julio á las 3 de la tarde, en las puertas del juzgado, calle Rincón número 63, procederé á vender los indicados terrenos de acuerdo con el siguiente:

EDICTO—Por disposición del señor Juez de lo Civil é Intestados de primer turno, doctor don Luis María Gil, dictada en los autos caratulados "Emilio Gambín y Blanc contra los herederos de don Ginés Montaner. Ejecución de hipoteca", se hace saber al público que el día quince del entrante mes de Julio á las tres de la tarde y en las puertas del juzgado, calle Rincón número sesenta y tres, se procederá por el rematador don Eduardo Albanell á la venta en remate público y al mejor postor, de los bienes siguientes: A) Dos solares de terreno situados en el "Barrio Rivadavia", término de esta ciudad, señalados en el plano levantado por el ingeniero don Aquiles Monzani en el año noventa y uno con los números catorce y veinte de la fracción C de dicho barrio, con ochocientos ochenta y tres metros y cuarenta y dos decímetros cuadrados que se deslindan del modo siguiente: Dieciocho metros y doce centímetros de frente al Sudeste, camino de la Aldea, cuarenta y ocho metros y cuatro decímetros en el costado Nordeste, lindando con el solar número trece, en el Sudoeste mide cuarenta y nueve metros y setenta y ocho centímetros y linda con el solar veintiuno, y en sus fondos, al Nordoeste, mide dieciocho metros y cuatro centímetros confinantes con los solares siete y diecinueve. B) Los solares número veinte, veintiuno, veintidós, veintitres, veinticuatro, veinticinco, veintiseis, veintisiete, veintiocho, veintinueve y treinta, situados en el camino de "Larrañaga", en este departamento, cuyos solares componen un área total de seis mil cuatrocientos cincuenta y tres metros sesenta decímetros, treinta y un centímetros y cincuenta milímetros, que por estar contiguos se deslindan conjuntamente, teniendo al Este cincuenta y un metros catorce centímetros de frente á la calle de diecisiete metros de ancho, cuarenta y tres metros setecientos doce milímetros, lindando con el solar número treinta y uno; al Oeste ciento veintitres metros trescientos cuarenta y tres milímetros; al Sud cincuenta y cuatro metros doscientos setenta y ocho milímetros, lindando con el solar número diecinueve, y al Norte setenta y seis metros ochocientos cuarenta y seis milímetros de frente al camino de Propios. Se previene: Primero: Que el mejor postor deberá oblar el diez por ciento de su oferta en el acto de serle aceptada y en garantía de la misma. Segundo: Que los gastos de escrituración de compromiso de venta y certificados de los registros públicos, son de cuenta del comprador. Tercero: Que los títulos y demás antecedentes se encuentran en la Oficina Actuaría de este juzgado, calle Rincón número sesenta y tres, á disposición de los interesados.—Montevideo, Junio veintiocho de mil novecientos doce. —**Domingo E. González**, escribano actuario. 2847-Jl.15.

Jaime Maeso y Ca.

HOY

De dos buenas y productivas casas

Y DOS LINDOS SOLARES

Una de ellas en la calle Charrúa y la otra en la Villa del Cerro, muy linda y bien situada y los solares con frente á la calle Rivera, en pequeñas mensualidades. -- Remates muy convenientes -- Léanse los siguientes detalles y después no falten á las horas precisas en que estas convenientes ventas se realizarán.

EL DOMINGO 14 del corriente Julio

A las 2 de la tarde

efectuaré en el lugar de su ubicación, la venta de la propiedad repartida en 4 casitas independientes con 3 piezas cada una, patio, piletas, cocina, escusado con caño maestro, con frente á la calle Charrúa número 13, entre las de Magallanes y Gaboto, á un paso de la Avenida 18 de Julio, cuya finca reconoce un préstamo hipotecario por 3.500 pesos al 6 por ciento anual con 2 años de plazo, el que puede chancelarse en el acto ó dejarse subsistente, en cuyo caso el comprador solo entregará al contado la diferencia que resulte entre esa suma y la que se obtenga en la venta. Produce 58 pesos mensuales, es muy central, su construcción es sólida y es negocio muy emocionante.

Enseguida, en el lugar de su ubicación, venderé á las 2 1|2 de la tarde dos lindos solares, uno con frente á la calle Rivera y al eléctrico en la cuadra del almacén "Liberal", pasando la de Larrañaga, y el otro á la vuelta con frente á la de José P. Varela, pagaderos en mensualidades de 5 y 8 pesos mensuales.

Y para terminar, á las 4 1|2 de la tarde, una linda casa á pocos metros de la calle Grecia y del eléctrico, con frente á la calle Nueva Granada, considerada hoy la más importante, pues es realmente una avenida muy transitada y alegre. Esta casa se venderá mitad al contado y el resto á 6 á 12 meses sin interés.

Está alquilada al señor Iliche y linda con el café que es esquina á la calle Grecia y Nueva Granada, muchas comodidades, 2 balcones, algibe, cocina y escusado.

Darán de seña por la casa, calle Charrúa, 300 pesos; 200 por la del Cerro y 2 mensualidades por cada uno de los solares.—Títulos buenos.—Por más informes, plaza Independencia 79. 3056-Jl.14.

José L. Laugarou

El Lunes 15 de Julio á las 2 de la tarde frente á la Bolsa de Comercio

De caballos y arreos

El día indicado á las 2 de la tarde venderé en el vestíbulo de la Bolsa de Comercio, al mejor postor lo siguiente:

1 hermoso caballo zaino marca San Pedro y 1 buen caballo zaino de gran alzada, 1 hermosa yegua zaina, especial trotadora, gran alzada.

Todos tiran solos y en yunta.

1 rico juego de arreos de platina fina para yunta y 1 juego de uso diario, libreas de paseo y de diario, riñoneras, mantas, frenos, bozales, etc.

1 rico cufré importado de París, todo forrado en marroquí.

1 caballo tostado gran alzada marca "Los Altos".

1 yegua doradilla marca JB.

1 juego arreos platina para 2 caballos.

1 juego arreos platina para 1 caballo.

Venta al contado en oro sellado. La entrega una vez concluído el remate. 3057-Jl.14

José L. Laugarou

El Martes 16 de Julio

A la 1 1|2 de la tarde

De los buenos muebles y demás objetos

que adornan la casa del señor Luis M. Surraco, por ausentarse con su familia para Europa, calle Daymán núm. 128.

En exposición la víspera del remate de 2 á 5 p. m. Próximamente detalles. 3003-Jl.16.

Eduardo Zorrilla

De todas las existencias que contiene la tienda "Venta de Saldos" calle 18 de Julio esquina Yí. Por entrega de local á la nueva firma social, que instalará una casa especial en confecciones para niños y niñas.

El Martes 16, Jueves 18 y Sabado 20 de Julio

á las dos de la tarde y á las 8 de la noche, procederé á la venta, al mejor precio, de todos los artículos existentes en la casa.

Todo comprador, sin excepción, dará seña en dinero.

Nota—La casa efectuará ventas particularmente y estará permanentemente abierta como de costumbre.

Para informes, á mi oficina, Rincón número 71, Gondra y Cía. 3045-Jl.20.

M. García de Zúñiga

De una chacra en el Miguelete

EL MIERCOLES 17 del corriente

A LAS 2 P. M.

frente á la Bolsa de Comercio. Al mejor postor. Consta de 9 hectáreas 100 m. con 104 m. 40 c. de frente al Este sobre el camino de Las Tropas, y 873 m. de frente también al Norte al camino que conduce á Las Piedras, formando esquina. Dicho terreno alambrado, se presta para ser dividido en lotes. Dista 600 metros del camino de Mendoza, donde se encuentran las granjas de Campomar, Trabal, Rosell y Rius y doctor Solla.

Esta chacra es conocida por de Chilintano. Terreno aparente para viña, plantío de eucaliptus, etc. En el almacén de Siri camino de Mendoza y de Las Tropas, indicarán el terreno en venta.

El comprador entregará 10 por ciento en garantía.

Puede quedar la mitad de precio en hipoteca.

Domicilio del martillero, Orillas del Plata 147 esq. Cuareim. Títulos buenos. 3069-Jl.17.